



Anexa nr.2 la Ordinul MADR nr. ..../2019



**GHID INFORMATIV**  
**pentru beneficiarii Măsurii 11 - agricultură ecologică**  
**din PROGRAMUL NAȚIONAL DE DEZVOLTARE RURALĂ**  
**(PNDR) 2014 - 2020**



*Ediția I*

- București -  
-2019 -

## CUPRINS:

DEFINIȚII .....	3
CADRUL PROGRAMATIC .....	5
MĂSURILE DE MEDIU ȘI CLIMĂ FINANȚATE PRIN PNDR 2014-2020 .....	6
VALOAREA PLĂȚILOR COMPENSATORII PENTRU M.11 .....	6
CRITERII DE ÎNCADRARE ÎN ZONELE ELIGIBILE PENTRU M.11 .....	7
CONDIȚII DE ELIGIBILITATE, CERINȚE SPECIFICE ȘI CERINȚE DE BAZĂ PE CARE TREBUIE SĂ LE ÎNDEPLINEASCĂ FERMIERII PENTRU OBTINEREA PLĂȚILOR COMPENSATORII DIN CADRUL MĂSURII 11 AGRICULTURĂ ECOLOGICĂ A PNDR 2014-2020 .....	8
Condiții de eligibilitate pentru M.11 .....	9
Cerințele specifice M.11 .....	12
ECOCONDIȚIONALITATEA ȘI CERINȚELE DE BAZĂ .....	12
Normele de ecocondiționalitate .....	13
Cerințele de bază pentru angajamentele de agricultură ecologică (M.11) .....	13
Cerințele minime relevante privind utilizarea îngrășămintelor și a produselor de protecție a plantelor .....	14
Alte cerințe minime obligatorii relevante prevăzute în legislația națională .....	15
Activitate minimă .....	15
Practicile agricole uzuale relevante .....	15
DETALII PRIVIND PAȘII CARE TREBUIE URMAȚI PENTRU RESPECTAREA ANUMITOR OBLIGAȚII ÎN CADRUL ANGAJAMENTELOR .....	16
Cum se realizează evidența activităților agricole desfășurate? .....	16
Cum se calculează valorile încărcăturii de animale și ale îngrășămintelor organice? .....	17
Conversia numărului de animale în coeficient „Unitate Vită Mare” (UVM) .....	17
Conversia gunoiului de grajd în azot substanță activă (kg N s.a.) .....	17
Demonstrarea deținerii cunoștințelor și informațiilor relevante sau a expertizei tehnice necesare implementării angajamentelor .....	19
MECANISMUL DE IMPLEMENTARE TEHNICĂ A M.11 .....	21
Unde se solicită plățile compensatorii? .....	21
Cum se solicită plățile compensatorii? .....	21
Când se solicită plățile compensatorii? .....	22
Care sunt pașii care trebuie parcurși de la depunerea cererii unice de plată și până la efectuarea plății? .....	22
Documentele justificative .....	23
REGULI DE IMPLEMENTARE A M.11 .....	24
Extinderea suprafețelor angajate .....	28
Transferul de angajament .....	29
Care sunt sancțiunile aplicabile în caz de identificare a unor neconformități? .....	30
Modificarea cererii unice de plată .....	31
INFORMAREA PUBLICĂ ȘI PROMOVAREA MĂSURILOR DE MEDIU ȘI CLIMĂ .....	33
ANEXE .....	36
Anexa nr. 1 .....	36
Anexa nr. 2 .....	40
Anexa nr. 3 .....	41
Anexa nr. 4 .....	42
Anexa nr. 5 .....	45
Anexa nr. 6 .....	47
Anexa nr. 6 .....	47
Anexa nr. 7 .....	48
Anexa nr. 8 .....	49

## DEFINIȚII

**Fondul European Agricol pentru Dezvoltare Rurală (FEADR)** - reprezintă fondul din bugetul Uniunii Europene din care este alocată pentru statele membre contribuția financiară europeană nerambursabilă pentru sprijinirea dezvoltării rurale, destinată finanțării programelor de dezvoltare rurală derulate în conformitate cu legislația Uniunii Europene.

**PNDR 2014-2020** - reprezintă documentul programatic, în sensul art. 6 din Regulamentul (UE) nr. 1305/2013, în care sunt prevăzute măsurile și sumele alocate României din FEADR care se aprobă de Comisia Europeană prin decizie.

**Măsură** - un set de operațiuni care contribuie la realizarea uneia sau mai multora dintre prioritățile Uniunii în materie de dezvoltare rurală.

**Angajament** - reprezintă voința exprimată printr-un document asumat prin semnătură de un solicitant al sprijinului financiar, prin care acesta se obligă să respecte condițiile generale și specifice de acordare a sprijinului pentru fiecare măsură/submăsură/pachet/subpachet/variantă vizată, astfel cum sunt prevăzute în fișele măsurilor din *PNDR 2014-2020* și detaliate în legislația națională.

**Suprafață agricolă** - orice suprafață de teren arabil, de pășune permanentă și de fâneță permanentă sau cultivată cu culturi permanente.

**Suprafață determinată** - în cazul măsurilor de sprijin pe suprafață, suprafața loturilor sau a parcelelor determinate în urma controalelor administrative sau prin controale la fața locului.

**Parcelă agricolă** - o suprafață continuă de teren agricol, care face obiectul unei declarații din partea unui singur fermier, cu aceeași categorie de folosință, pe care se cultivă o singură grupă de culturi, în conformitate cu art. 67 alin. (4) din *Regulamentul (UE) nr. 1306/2013*, cu modificările și completările ulterioare; cu toate acestea, în cazul în care se solicită o declarație separată privind utilizarea unei suprafețe care face parte dintr-o singură grupă de culturi în temeiul Regulamentului (UE) nr. 1307/2013, utilizarea respectivă limitează suplimentar, dacă este necesar, suprafața respectivă. Trebuie declarate toate parcelele agricole pe care fermierul le utilizează, indiferent dacă acestea sunt sau nu sunt eligibile pentru sprijin, solicitate și nesolicitate la plată și pe care trebuie să respecte cerințele de ecocondiționalitate.

**Identificarea parcelei/parcelelor agricole utilizate** - înseamnă declararea și delimitarea în cadrul blocului fizic a parcelei/parcelelor agricole utilizate, în aplicația electronică GIS, pusă la dispoziție de către APIA. Identificarea presupune ca parcela să nu se suprapună peste parcelele declarate de alți fermieri și să nu depășească limita blocului fizic.

**Utilizarea terenului** - utilizarea pentru activități agricole a suprafeței de teren agricol din cadrul exploatației aflate la dispoziția fermierului pe tot parcursul anului de cerere.

**TA (teren arabil)** - terenuri cultivate în scopul producției agricole sau suprafețe disponibile pentru producția agricolă dar lăsate pârloagă, indiferent dacă terenul respectiv este sau nu ocupat cu sere, solarii sau alte mijloace de protecție fixe sau mobile.

**PP (pajiști permanente-pășuni și fânețe)** - pășuni permanente și fânețe permanente care reprezintă terenuri consacrate producției de iarbă și de alte plante furajere erbacee cultivate sau spontane care nu au făcut parte din sistemul de rotație a culturilor din exploatație timp de cel puțin cinci ani; această noțiune poate include și alte specii, precum arbuștii și/sau arborii, bune pentru pășunat, cu condiția ca iarba și alte plante furajere să rămână predominante.

**Iarbă sau alte plante furajere erbacee** - toate plantele erbacee care se găsesc în mod obișnuit pe pajiști permanente naturale sau care sunt incluse în mod normal în amestecurile de semințe pentru pajiști și pot fi utilizate în hrana animalelor.

**Suprafața de pajiști permanente** - terenul cu pajiști permanente declarat în anul 2012 în conformitate cu *Regulamentul (CE) nr. 73/2009*, precum și suprafața cu pajiști permanente declarată în 2015 în conformitate cu art. 72 alin. (1) primul paragraf lit. a) din *Regulamentul (UE) nr. 1306/2013*, cu modificările și completările ulterioare de către fermierii care fac obiectul obligației de a aplica practicile agricole benefice pentru climă și mediu, care nu a fost declarat ca teren cu pajiște permanentă în anul 2012.

**Pajiștile permanente utilizate în comun de mai mulți fermieri** - suprafețele de pajiști în interiorul cărora nu există nicio delimitare naturală sau artificială, iar animalele pășunează liber sau se cosește pe întreaga suprafață a pajiștii în cauză. Această suprafață poate coincide sau nu cu suprafața blocului fizic. Dacă la controlul la fața locului APIA descoperă o neregularitate/neconformitate, fermierii care utilizează suprafața de pajiște în comun suportă sancțiunea.

**VII (vii) - terenul plantat cu vii și pepiniere viticole.** Acestea sunt culturi permanente.

CP (culturi permanente) - înseamnă culturile pentru care nu se practică un sistem de rotație, altele decât pajistile permanente, care ocupă terenurile pentru o perioadă de cinci ani sau mai mare și care produc recolte repetate, inclusiv pepinierele și speciile forestiere cu ciclul de producție scurt.

**Sistemul Integrat de Administrare și Control (IACS)** - instrument tehnic de gestionare și control, creat pentru administrarea și controlul cererilor unice de plată depuse de fermieri, care se aplică schemelor de plăți, în conformitate cu prevederile art. 67 alin. (1) din Regulamentul (UE) nr. 1306/2013, cu modificări și completări ulterioare. Elementele componente sunt: o bază de date electronică, un sistem de identificare a parcelelor agricole (LPIS-GIS), cererilor de ajutor, cererilor de sprijin și cererilor de plată, un sistem integrat de control, un sistem unic pentru înregistrarea identității fiecărui beneficiar al sprijinului menționat la art. 67 alin. (2) care depune o cerere de ajutor, cerere de sprijin sau de plată.

**Cererea unică de plată** - cererea de ajutor și/sau de sprijin, după caz, în cadrul oricăreia dintre plățile prevăzute în OUG nr. 3/2015 la art. 1 alin. (2) și (3) sau cele acordate prin măsurile delegate de dezvoltare rurală din Programul Național de Dezvoltare Rurală (PNDR) prevăzute la art. 33 alin. (2), pe care fermierul o depune o singură dată pe an la Agenția de Plăți și Intervenție pentru Agricultură.

**Sistemul de informații geografice (GIS)** - tehnicile computerizate bazate pe sistemul de informații geografice menționate la art. 70 din Regulamentul (UE) nr. 1.306/2013, cu modificările și completările ulterioare.

**Sistemul de identificare a parcelelor agricole (LPIS)** - o bază de date computerizată, componentă a sistemului integrat de administrare și control (IACS), care funcționează la nivel de parcelă de referință. Sistemul LPIS din România utilizează ortofotoplanuri aeriene sau satelitare care respectă un standard uniform ce garantează o precizie cel puțin echivalentă cu cea oferită de cartografierea la o scară de 1:5000. Dimensiunea pixelului imaginilor este de 0,5 m ceea ce asigură o precizie submetrică.

**Controale administrative** - înseamnă controalele care au ca scop verificarea corectitudinii și exhaustivității informațiilor furnizate în cererea unică de plată, în documentele atașate acestora sau în alte declarații, a respectării conformității cu toate criteriile de eligibilitate, cu angajamentele și cu alte obligații privind schema de ajutoare și/sau măsura de sprijin în cauză, a condițiilor în care este acordat ajutorul și/sau sprijinul, a cerințelor și a standardelor relevante pentru ecocondiționalitate, conform art. 24 din Regulamentul de punere în aplicare (UE) nr. 809/2013 de stabilire a normelor de aplicare a Regulamentului (UE) nr. 1.306/2013 al Parlamentului European și al Consiliului în ceea ce privește sistemul integrat de administrare și control, măsurile de dezvoltare rurală și ecocondiționalitatea, denumit în continuare Regulamentul (UE) nr. 809/2013;

**Bloc fizic** - o suprafață de teren utilizată în scopuri agricole de unul sau mai mulți fermieri, delimitată de limite naturale sau artificiale stabile și care poate include una sau mai multe parcele agricole.

**Neconformitate** - în cazul criteriilor de eligibilitate, al angajamentelor sau al altor obligații legate de condițiile de acordare a ajutorului sau sprijinului menționat la art. 67 alin. (2) din Regulamentul (UE) nr. 1.306/2013, cu modificările și completările ulterioare orice nerespectare a acelor criterii de eligibilitate, angajamente sau alte obligații sau, în cazul ecocondiționalității, neconformitatea cu cerințele de reglementare în materie de gestionare din cadrul legislației Uniunii Europene, cu standardele privind bunele condiții agricole și de mediu ale terenurilor, definite de statele membre în conformitate cu art. 94 din Regulamentul (UE) nr. 1.306/2013, cu modificările și completările ulterioare, sau cu cerința privind întreținerea pajisților permanente menționată la art. 93 alin. (3) din același regulament.

**Livada tradițională utilizată extensiv** - suprafețele de livezi tradiționale care sunt utilizate în principal ca pajști permanente prin cosit și/sau pășunat, având dimensiunea minimă a parcelei eligibile de 0,3 ha. Densitatea pomilor este de maxim 240 pomi/ha, indiferent de specia cultivată, iar intervalele dintre pomi sunt acoperite cu specii furajere perene.

## CADRUL PROGRAMATIC

Începând cu anul 2007, odată cu aderarea României la Uniunea Europeană, pe lângă obligațiile care derivă din statutul de Stat Membru, fermierii români au putut beneficia de unele drepturi similare cu fermierii europeni. Între acestea, un rol important l-au avut fondurile adresate agriculturii și dezvoltării rurale, o componentă importantă a acestor fonduri fiind constituită de alocările financiare ale măsurilor din *Programul Național de Dezvoltare Rurală (PNDR) 2014-2020*.

Pentru a evita efectele secundare negative ale anumitor practici agricole, UE prin politicile susținute din fonduri europene adresate agriculturii și dezvoltării rurale, oferă Statelor Membre posibilitatea acordării unor plăți compensatorii fermierilor care furnizează societății servicii publice prin adoptarea unor practici agricole prietenoase cu mediul. Conform *Regulamentului de dezvoltare rurală nr. 1305/2013*, minimum 30% din alocarea Fondului European Agricol pentru Dezvoltare Rurală (FEADR) este rezervată măsurilor care contribuie la atingerea obiectivelor de mediu și climă.

Măsurile de mediu și climă ale PNDR 2014-2020, atât în cazul pajiștilor permanente naturale și semi-naturale, cât și în cazul livezilor tradiționale utilizate extensiv sau al terenurilor arabile, promovează practicarea unei agriculturi care presupune evitarea sau limitarea utilizării utilajelor grele și evitarea chimizării alături de aplicarea tehnicilor agricole tradiționale folosite (ce se reduc în fond la un pășunat non-intensiv și la stabilirea unor date și metode de aplicare a cositului) vor favoriza menținerea habitatelor prioritare și a speciilor importante, a fondului cultural tradițional, precum și o utilizare rațională a resurselor naturale. Eforturile întreprinse până în prezent pentru atingerea unor obiective ambițioase de protecție a mediului sunt susținute și în continuare prin PNDR 2014-2020, alocarea măsurilor de mediu și climă în actuala perioadă de programare depășind 30% din alocările totale FEADR.

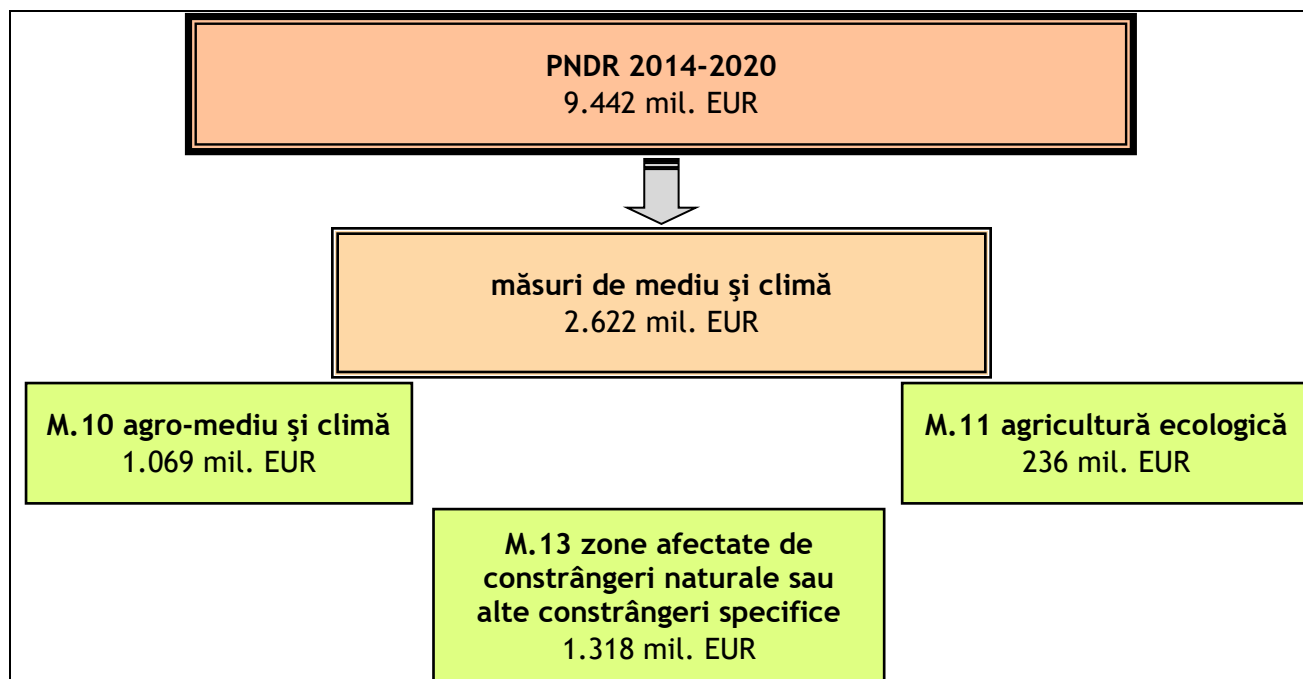

Prin aceasta, agricultura durabilă este susținută în România prin continuarea în perioada de programare 2014-2020 a eforturilor întreprinse prin implementarea măsurilor de mediu din PNDR 2007-2013. Astfel se asigură atât respectarea liniilor strategice privind dezvoltarea rurală în Uniunea Europeană, cât și corelarea măsurilor de sprijin cu realitățile și nevoile identificate în spațiul rural românesc. Prin PNDR 2014-2020, document aprobat de către Comisia Europeană prin Decizia C(2015)3508/26.05.2015, s-a avut în vedere îmbunătățirea echilibrului dintre dezvoltarea economică și utilizarea durabilă a resurselor naturale, dar și menținerea și creșterea atractivității zonelor rurale, ca elemente de bază în diversificarea activităților economice.

## MĂSURILE DE MEDIU ȘI CLIMĂ FINANȚATE PRIN PNDR 2014-2020

Măsurile de mediu și climă aplicabile pe terenurile agricole, finanțate prin Fondul European Agricol pentru Dezvoltare Rurală (FEADR) în cadrul PNDR 2014-2020 și implementate în România în anul 2019, sunt:

- ✓ Măsura 10 - agro-mediu și climă (M.10),
- ✓ Măsura 11 - agricultura ecologică (M.11),
- ✓ Măsura 13 - plăți pentru zone care se confruntă cu constrângeri naturale sau cu alte constrângeri specifice (M.13).

Pentru fiecare dintre aceste măsuri a fost elaborat câte un ghid informativ adresat beneficiarilor. Ghidurile informative sunt puse la dispoziția fermierilor gratuit, la sediile APIA unde depun cererile unice de plată.

Acest Ghid informativ se adresează beneficiarilor Măsurii 11 - agricultură ecologică (M.11).

### MĂSURA 11 - AGRICULTURĂ ECOLOGICĂ (M.11) DIN PNDR 2014-2020

Sprijinul prin măsura 11 Agricultura ecologică este acordat în două direcții: conversia la metodele de agricultură ecologică și menținerea practicilor de agricultură ecologică. Prin urmare sunt implementate două sub-măsuri:

- 11.1 sprijin pentru conversia la practicile și metodele de agricultură ecologică,
- 11.2 sprijin pentru menținerea practicilor și metodelor de agricultură ecologică.

**Beneficiarii plăților compensatorii** din cadrul M.11 Agricultură Ecologică sunt fermierii activi care utilizează terenuri agricole și sunt înregistrați în sistemul de agricultură ecologică.

**Plata compensatorie** este plătită anual, ca sumă fixă pe unitatea de suprafață (ha), fiind acordată în urma asumării unor angajamente voluntare:

- ✓ pe o perioadă de maximum 2 ani (pentru culturi anuale) și maximum 3 ani (pentru culturi perene) pentru pachetele care vizează sM.11.1 conversia la agricultura ecologică, cu menținerea certificării suprafețelor care au făcut obiectul angajamentului pe o perioadă de cel puțin 5 ani de la semnarea angajamentului,
- ✓ pe o perioadă de 5 ani pentru pachetele care vizează menținerea agriculturii ecologice (sM.11.2).

### VALOAREA PLĂȚILOR COMPENSATORII PENTRU M.11

Plățile compensatorii care se acordă beneficiarilor M.11, vizează compensarea costurilor suplimentare și a pierderilor de venit rezultate din aplicarea practicilor specifice agriculturii ecologice.

Valorile plăților compensatorii sunt următoarele:

Măsura 11 - agricultură ecologică - pachete	Valoarea plății	
	Sub-măsura 11.1 conversie	Sub-măsura 11.2 certificat
Pachetul 1 - culturi agricole pe terenuri arabile (inclusiv plante de nutreț)	293 €/ha/an	218 €/ha/an
Pachetul 2 - legume	500 €/ha/an	431 €/ha/an
Pachetul 3 - livezi	620 €/ha/an	442 €/ha/an
Pachetul 4 - vii	530 €/ha/an	479 €/ha/an
Pachetul 5 - plante medicinale și aromatice	365 €/ha/an	350 €/ha/an
Pachetul 6 - pajiști permanente	-	-
varianta 6.1 (aplicabilă la nivel național pe suprafețe fără angajament M.10)	143 €/ha/an	129 €/ha/an
varianta 6.2 (aplicabilă în zonele eligibile și numai împreună cu un angajament M.10)	39 €/ha/an	73 €/ha/an

## CRITERII DE ÎNCADRARE ÎN ZONELE ELIGIBILE PENTRU M.11

Pentru o mai bună atingere a obiectivelor propuse pentru fiecare măsură/sub-măsură/pachet/variantă, prin PNDR 2014-2020 au fost stabilite zonele de eligibilitate în care se implementează angajamentele.

Pachetele 1-5 ale sM 11.1 și sM 11.2 din M.11 - *agricultură ecologică* se aplică la nivel național pe terenurile agricole aflate în conversie/certificate în sistem ecologic:

- ✓ pachetul 1 - culturi agricole pe terenuri arabile (inclusiv plante de nutreț),
- ✓ pachetul 2 - legume,
- ✓ pachetul 3 - livezi,
- ✓ pachetul 4 - vii,
- ✓ pachetul 5 - plante medicinale și aromatice.

Pachetul 6 - *pajiști permanente* se poate aplica pe terenurile agricole aflate în conversie/certificate în sistem ecologic după cum urmează:

- ✓ la nivel național pe suprafețe fără angajament M.10 - agromediu și climă - *varianta 6.1*,
- ✓ în zonele eligibile și numai împreună cu un angajament M.10 - agromediu și climă (P1, P2, P3.1, P3.2, P6, P9.2, P11.2) - *varianta 6.2*.

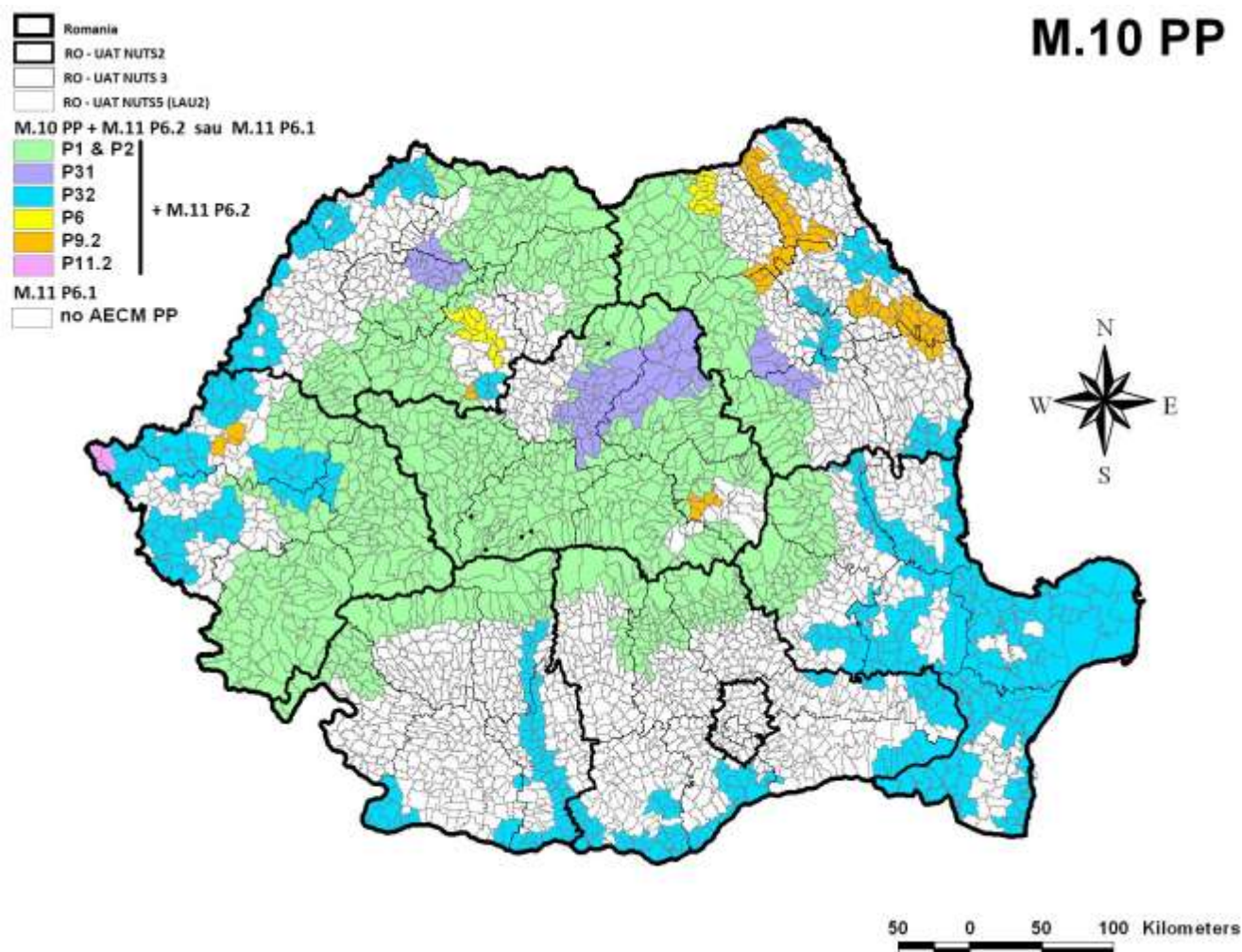

## CONDIȚII DE ELIGIBILITATE, CERINȚE SPECIFICE ȘI CERINȚE DE BAZĂ PE CARE TREBUIE SĂ LE ÎNDEPLINEASCĂ FERMIERII PENTRU OBTINEREA PLĂȚILOR COMPENSATORII DIN CADRUL MĂSURII 11 AGRICULTURĂ ECOLOGICĂ A PNDR 2014-2020

Condițiile ce trebuie respectate de către toți fermierii care solicită plăți pe suprafață din fonduri europene sau din bugetul național (inclusiv plăți de agro-mediu și climă, agricultură ecologică și plăți pentru zonele care se confruntă cu constrângeri naturale) sunt stabilite în baza prevederilor PNDR 2014-2020 și ale legislației europene relevante:

- ✓ Regulamentul (UE) nr. 1303/2013 al Parlamentului European și al Consiliului de stabilire a unor dispoziții comune privind Fondul european de dezvoltare regională, Fondul social european, Fondul de coeziune, Fondul european agricol pentru dezvoltare rurală și Fondul european pentru pescuit și afaceri maritime, precum și de stabilire a unor dispoziții generale privind Fondul european de dezvoltare regională, Fondul social european, Fondul de coeziune și Fondul european pentru pescuit și afaceri maritime și de abrogare a Regulamentului (CE) nr. 1083/2006 al Consiliului, cu modificările și completările ulterioare
- ✓ Regulamentul (UE) nr. 1305/2013 al Parlamentului European și al Consiliului privind sprijinul pentru dezvoltare rurală acordat din Fondul european agricol pentru dezvoltare rurală (FEADR) și de abrogare a Regulamentului (CE) nr. 1698/2005 al Consiliului, cu modificările și completările ulterioare
- ✓ Regulamentul (UE) nr. 1306/2013 al Parlamentului European și al Consiliului privind finanțarea, gestionarea și monitorizarea politicii agricole comune și de abrogare a Regulamentelor (CEE) nr. 352/78, (CE) nr. 165/94, (CE) nr. 2799/98, (CE) nr. 814/2000, (CE) nr. 1290/2005 și (CE) nr. 485/2008 ale Consiliului, cu modificările și completările ulterioare
- ✓ Regulamentul (UE) nr. 1307/2013 al Parlamentului European și al Consiliului de stabilire a unor norme privind plățile directe acordate fermierilor prin scheme de sprijin în cadrul politicii agricole comune și de abrogare a Regulamentului (CE) nr. 637/2008 al Consiliului și a Regulamentului (CE) nr. 73/2009 al Consiliului, cu modificările și completările ulterioare
- ✓ Regulamentul delegat (UE) nr. 639/2014 al Comisiei de completare a Regulamentului (UE) nr. 1307/2013 al Parlamentului European și al Consiliului de stabilire a unor norme privind plățile directe acordate fermierilor prin scheme de sprijin în cadrul politicii agricole comune și de modificare a anexei X la regulamentul menționat, cu modificările și completările ulterioare
- ✓ Regulamentul delegat (UE) nr. 640/2014 al Comisiei de completare a Regulamentului (UE) nr. 1306/2013 al Parlamentului European și al Consiliului în ceea ce privește Sistemul Integrat de Administrare și Control și condițiile pentru refuzarea sau retragerea plăților și pentru sancțiunile administrative aplicabile în cazul plăților directe, al sprijinului pentru dezvoltare rurală și al ecocondiționalității, cu modificările și completările ulterioare
- ✓ Regulamentul de punere în aplicare (UE) nr. 641/2014 al Comisiei de stabilire a normelor de punere în aplicare a Regulamentului (UE) nr. 1307/2013 al Parlamentului European și al Consiliului de stabilire a unor norme privind plățile directe acordate fermierilor prin scheme de sprijin în cadrul politicii agricole comune, cu modificările și completările ulterioare
- ✓ Regulamentul delegat (UE) nr. 807/2014 al Comisiei de completare a Regulamentului (UE) nr. 1305/2013 al Parlamentului European și al Consiliului privind sprijinul pentru dezvoltare rurală acordat din Fondul european agricol pentru dezvoltare rurală (FEADR) și de introducere a unor dispoziții tranzitorii, cu modificările și completările ulterioare
- ✓ Regulamentul de punere în aplicare (UE) nr. 808/2014 al Comisiei de stabilire a normelor de aplicare a Regulamentului (UE) nr. 1305/2013 al Parlamentului European și al Consiliului privind sprijinul pentru dezvoltare rurală acordat din Fondul european agricol pentru dezvoltare rurală (FEADR), cu modificările și completările ulterioare
- ✓ Regulamentul de punere în aplicare (UE) nr. 809/2014 al Comisiei de stabilire a normelor de aplicare a Regulamentului (UE) nr. 1306/2013 al Parlamentului European și al Consiliului în ceea ce privește sistemul integrat de administrare și control, măsurile de dezvoltare rurală și ecocondiționalitatea, cu modificările și completările ulterioare
- ✓ Regulamentul (CE) nr. 834/2007 privind producția ecologică și etichetarea produselor ecologice, precum și de abrogare a Regulamentului (CEE) nr. 2092/91, cu modificările și completările ulterioare
- ✓ Regulamentul (CE) nr. 889/2008 al Comisiei de stabilire a normelor de aplicare a Regulamentului (CE) nr. 834/2007 al Consiliului privind producția ecologică și etichetarea



produselor ecologice, în ceea ce privește producția ecologică, etichetarea și controlul, cu modificările și completările ulterioare.

Toate aceste reguli au fost detaliate la nivel național, prin cadrul legislativ specific:

- ✓ OUG nr. 3/2015 pentru aprobarea schemelor de plăți care se aplică în agricultură în perioada 2015-2020 și pentru modificarea art. 2 din Legea nr. 36/1991 privind societățile agricole și alte forme de asociere în agricultură, cu modificările și completările ulterioare
- ✓ HG nr. 226/2015 privind stabilirea cadrului general de implementare a măsurilor programului național de dezvoltare rurală cofinanțate din Fondul European Agricol pentru Dezvoltare Rurală și de la bugetul de stat, cu modificările și completările ulterioare
- ✓ Ordinul MADR nr. 619/2015 pentru aprobarea criteriilor de eligibilitate, condițiilor specifice și a modului de implementare a schemelor de plăți prevăzute la art. 1 alin. (2) și (3) din Ordonanța de urgență a Guvernului nr. 3/2015 pentru aprobarea schemelor de plăți care se aplică în agricultură în perioada 2015-2020 și pentru modificarea art. 2 din Legea nr. 36/1991 privind societățile agricole și alte forme de asociere în agricultură, precum și a condițiilor specifice de implementare pentru măsurile compensatorii de dezvoltare rurală aplicabile pe terenurile agricole, prevăzute în Programul Național de Dezvoltare Rurală 2014-2020, cu modificările și completările ulterioare
- ✓ Ordinul MADR privind aprobarea formularului-tip de cerere unică de plată aplicabil în anul 2019
- ✓ Ordinul comun MADR/MMAP/ANSVSA nr. 352/636/54/2015 pentru aprobarea normelor privind ecocondiționalitatea în cadrul schemelor și măsurilor de sprijin pentru fermieri în România, cu modificările ulterioare
- ✓ Ordinul MADR privind aprobarea sistemelor de sancțiuni aplicabile în anul 2019 cererilor unice de plată depuse pentru măsurile 10 „Agro - mediu și climă”, 11 „Agricultura ecologică” și 13 „Plăți pentru zone care se confruntă cu constrângeri naturale sau cu alte constrângeri specifice” din Programul Național de Dezvoltare Rurală 2014-2020
- ✓ Ordin MADR nr. 999/2016 privind aprobarea sistemului de sancțiuni administrative pentru ecocondiționalitate aplicabil schemelor și măsurilor de sprijin pentru fermieri începând cu anul 2016, cu modificările și completările ulterioare
- ✓ Codul Civil, republicat, adoptat prin Legea nr. 287/2009, cu modificările și completările ulterioare
- ✓ Codul de Procedură Civilă, republicat, adoptat prin Legea nr. 134/2010, cu modificările și completările ulterioare
- ✓ Legea contenciosului administrativ nr. 554/2004, cu modificările și completările ulterioare
- ✓ Codul Penal, adoptat prin Legea nr. 286/2009, cu modificările și completările ulterioare
- ✓ Codul de Procedură Penală, adoptat prin Legea nr. 135/2010, cu modificările și completările ulterioare
- ✓ Ordinul MADR nr. 895/2016 pentru aprobarea regulilor privind organizarea sistemului de inspecție și certificare, de aprobare a organismelor de inspecție și certificare/organismelor de control și de supraveghere a activității organismelor de control, în agricultura ecologică, cu modificările și completările ulterioare
- ✓ Ordinul MADR nr. 1253/2013 pentru aprobarea regulilor privind înregistrarea operatorilor în agricultura ecologică, cu modificările și completările ulterioare
- ✓ OUG nr. 66/2011 privind prevenirea, constatarea și sancționarea neregulilor apărute în obținerea și utilizarea fondurilor europene și/sau a fondurilor publice naționale aferente acestora, cu modificările și completările ulterioare
- ✓ Legea nr 142/2012 pentru aprobarea OUG nr. 66/2011 - prevenirea, constatarea și sancționarea neregulilor apărute în obținerea și utilizarea fondurilor europene și/sau a fondurilor publice naționale aferente acestora
- ✓ Programul Național de Dezvoltare Rurală (PNDR) 2014-2020, versiunea IX.

## Condiții de eligibilitate pentru M.11

**Beneficiarul M.11 se angajează:**

- ✓ să mențină angajamentul pentru o perioadă de minimum 5 ani de la data semnării acestuia,
- ✓ să țină o evidență a activităților agricole corelate cu implementarea cerințelor de bază și specifice la nivelul suprafețelor agricole, prin completarea caietului de agricultură ecologică,

- ✓ să respecte cerințele de bază relevante pachetelor pentru care aplică stabilite pentru fiecare angajament prin fișa tehnică a măsurii, pe parcelele agricole,
- ✓ să respecte cerințele specifice aferente angajamentului pentru care aplică.

În consecință, semnarea angajamentului de către fermier este cerință de eligibilitate.

#### Alte condiții de eligibilitate aplicabile beneficiarului M.11:

- ✓ este utilizatorul unei suprafețe agricole localizate pe teritoriul României, identificabilă în Sistemul Integrat de Administrare și Control (IACS) și se înregistrează la APIA cu suprafața agricolă.
- ✓ deține o suprafață minimă a fermei de 1 ha, iar parcelele eligibile au dimensiunea minimă de 0,3 ha (în cazurile prevăzute de condițiile specifice schemei unice de plată pe suprafață, în cazul anumitor tipuri de culturi, suprafața minimă a parcelei trebuie să fie de cel puțin 0,1 ha - pentru vii, livezi, arbuști fructiferi, hamei, pepiniere pomicole și viticole, sere și solarii).
- ✓ este înregistrat, în fiecare an pentru care solicită sprijin, conform prevederilor legale, ca operator în agricultura ecologică.
- ✓ încheie pe toată durata angajamentului un contract cu un organism de control (OC) independent, acreditat conform prevederilor legislației naționale.
- ✓ se încadrează în categoria fermierilor activi, în înțelesul art. 9 din *Regulamentul (UE) nr. 1307/2013*, cu modificările și completările ulterioare și prevederilor art. 6 al *OUG nr. 3/2015*, cu modificările și completările ulterioare.

**Suprafața eligibilă** este stabilită având în vedere categoria de utilizare a terenurilor agricole și încadrarea în zonele eligibile stabilite la nivel de măsură/sub-măsură/pachet/variantă:

Sub-măsură / pachet / variantă	Categoria de utilizare a terenurilor agricole eligibile	Zone eligibile (UAT LAU 2) (**)
<b>Măsura 11 - agricultura ecologică cu:</b>		
✓ sub-măsura 11.1		-
• Pachetul 1	terenuri arabile-TA	3.181 UAT
• Pachetul 2	terenuri arabile-TA	3.181 UAT
• Pachetul 3	culturi permanente - livezi-CP	3.181 UAT
• Pachetul 4	culturi permanente - vii-CP	3.181 UAT
• Pachetul 5	terenuri arabile-TA	3.181 UAT
• Pachetul 6	pajiști permanente-PP	3.181 UAT
○ varianta 6.1	pajiști permanente-PP (utilizate ca pășuni și/sau fânețe)	3.181 UAT
○ varianta 6.2 (*)	pajiști permanente-PP (utilizate ca pășuni și/sau fânețe)	1.661 UAT
✓ sub-măsura 11.2		-
• Pachetul 1	terenuri arabile-TA	3.181 UAT
• Pachetul 2	terenuri arabile-TA	3.181 UAT
• Pachetul 3	culturi permanente - livezi-CP	3.181 UAT
• Pachetul 4	culturi permanente - vii-CP	3.181 UAT
• Pachetul 5	terenuri arabile-TA	3.181 UAT
• Pachetul 6	pajiști permanente-PP	3.181 UAT
○ varianta 6.1	pajiști permanente-PP (utilizate ca pășuni și/sau fânețe)	3.181 UAT
○ varianta 6.2 (*)	pajiști permanente-PP (utilizate ca pășuni și/sau fânețe)	1.661 UAT

(\*)P6 Varianta 6.2, atât pentru SM.11.1, cât și pentru SM.11.2, se adresează fermierilor care practică agricultură ecologică pe pajiștile permanente în zonele eligibile și numai cu angajament M.10 pe aceeași suprafață.

(\*\*) În cazul P6 - varianta 6.2 din cadrul măsurii de agricultură ecologică (M.11), fermierii trebuie să verifice dacă terenurile agricole pe care le utilizează se află în lista zonelor eligibile pentru P1, P2, P3.1, P3.2, P6, P9.2 și P11.2 a M.10. Lista acestora este publicată pe site-ul APIA ([www.apia.org.ro](http://www.apia.org.ro), la secțiunea „Materiale cu caracter consultativ privind schemele/măsurile de plată pentru care se poate solicita sprijin prin cererea unică de plată în campania 2019”), site-ul MADR ([www.madr.ro](http://www.madr.ro), la secțiunea „Dezvoltare rurală”), la sediul Compartimentelor

Sub-măsură / pachet / variantă	Categoricia de utilizare a terenurilor agricole eligibile	Zone eligibile (UAT LAU 2) (**)
<i>Județene de Dezvoltare Rurală din cadrul Autorității de Management pentru PNDR, la sediul Centrelor Locale și Centrelor Județene ale APIA sau la sediul Direcțiilor Județene pentru Agricultură. P1, P2, P3, P4, P5 și P6 - varianta 6.1 din M.11 (atât pentru conversie, cât și pentru menținere) sunt eligibile la nivel național.</i>		

#### **Aplicarea angajamentelor:**

- ✓ În primul an de solicitare a plății pentru un anumit tip de pachet/variantă din M.11, fermierul semnează angajamentul corespunzător. Angajamentul se regăsește în formularul de cerere unică de plată, respectiv partea V.3.2, V.3.3, după caz.  
Pentru P6 - varianta 6.2 din M.11, fermierii trebuie să semneze sau să aibă deja în desfășurare și un angajament corespunzător unui pachet din M.10, care se regăsește în partea V.3.1 a formularului de cerere.  
În cazul în care, urmare a efectuării tuturor controalelor (administrative și pe teren) aferente primului an de solicitare, suprafața declarată devine neeligibilă, nu se deschide angajament pentru suprafața respectivă.  
Pentru a primi sprijinul pe parcursul următorilor ani de angajament, beneficiarii M.11 trebuie să reînnoiască anual cererea unică de plată.
- ✓ Angajamentele în cadrul sM.11.1/ sM.11.2 (pentru toate pachetele), se aplică la nivel de parcelă agricolă, neexistând posibilitatea schimbării parcelelor pe perioada angajamentelor. *Suprafața angajată la nivelul parcelei agricole este suprafața determinată a parcelei agricole în urma tuturor controalelor, care a fost stabilită eligibilă în primul an de angajament.*  
În situația în care are loc o mărire a suprafeței parcelei agricole până în 50% sau 1 ha față de suprafața angajată, suprafața rezultată devine suprafața angajată a parcelei pentru următorii ani de angajament până la finalizarea celor 5 ani.  
Suprafața angajată a parcelei trebuie menținută pe toată perioada angajamentului.

#### **Combinarea sub-măsurilor/pachetelor/variantelor în cadrul măsurilor de mediu și climă ale PNDR 2014-2020:**

- ✓ Plățile compensatorii acordate în cadrul măsurilor / sub-măsurilor / pachetelor / sub-pachetelor / variantelor se pot cumula pe aceleași parcele agricole în unele situații, așa cum este prezentat în tabelul de mai jos.

Combinarea angajamentelor și evitarea dublei finanțări (conform prevederilor art. 11(1) și Regulamentului (UE) nr. 808/2014)																																				
MĂSURĂ	M.10	M.10	M.10	M.10	M.10	M.10	M.10	M.10	M.10	M.10	M.10	M.10	M.10	M.10	M.10	M.10	M.10	M.10	M.10	M.10	M.10	M.10	M.10	M.10	M.10	M.10	M.10	M.10	M.10	M.10	M.10	M.10	M.10	M.10		
PACHETE	P1	P2	P3.1	P3.2	P4	P5	P6	P7	P8	P9.1	P9.2	P10	P11.1	P11.2	P1	P2	P3	P4	P5	P6.1	P6.2	P7	P8	P9	P10	P11.1	P11.2	P1	P2	P3	P4	P5	P6.1	P6.2		
M.10 P1	X																																			
M.10 P2		X																																		
M.10 P3.1			X																																	
M.10 P3.2				X																																
M.10 P4					X																															
M.10 P5						X																														
M.10 P6							X																													
M.10 P6.1								X																												
M.10 P6.2									X																											
M.10 P7										X																										
M.10 P8											X																									
M.10 P9.1												X																								
M.10 P9.2													X																							
M.10 P10														X																						
M.10 P11.1															X																					
M.10 P11.2																X																				
M.11.1 P1																																				
M.11.1 P2																																				
M.11.1 P3																																				
M.11.1 P4																																				
M.11.1 P5																																				
M.11.1 P6.1																																				
M.11.1 P6.2																																				
M.11.2 P1																																				
M.11.2 P2																																				
M.11.2 P3																																				
M.11.2 P4																																				
M.11.2 P5																																				
M.11.2 P6.1																																				
M.11.2 P6.2																																				
M.13.1	X	X	X	X	X	X	X	X	X	X	X	X	X	X	X	X	X	X	X	X	X	X	X	X	X	X	X	X	X	X	X	X	X	X	X	
M.13.2	X	X	X	X	X	X	X	X	X	X	X	X	X	X	X	X	X	X	X	X	X	X	X	X	X	X	X	X	X	X	X	X	X	X	X	X
M.13.3	X	X	X	X	X	X	X	X	X	X	X	X	X	X	X	X	X	X	X	X	X	X	X	X	X	X	X	X	X	X	X	X	X	X	X	X

- De asemenea, plățile aferente M.11 se pot cumula cu plățile directe pe suprafață.
- ### Cerințele specifice M.11
- ✓ beneficiarii trebuie să respecte practicile specifice agriculturii ecologice pe suprafețele agricole care fac obiectul angajamentului, pe toată perioada de desfășurare a acestuia,
  - ✓ în cazul pajiștilor permanente pentru care se încheie angajamente, se asigură pe toată perioada angajamentului o încărcătură minimă de animale de 0,3 UVM/ha,
  - ✓ pe perioada angajamentelor este permisă pe aceeași parcelă de teren rotația culturilor de la un an la altul între P1, P2 și P5 ale aceleiași sub-măsură,
  - ✓ beneficiarii S.M.11.1 trebuie să mențină certificarea suprafețelor care au făcut obiectul angajamentului pentru conversia la metodele de agricultură ecologică pentru o perioadă de cel puțin 5 ani de la momentul semnării angajamentului respectiv,
  - ✓ beneficiarii țin o evidență a activităților agricole corelate cu implementarea angajamentelor,
  - ✓ beneficiarii trebuie să demonstreze că dețin cunoștințele și informațiile relevante sau beneficiază de expertiza tehnică necesară pentru implementarea angajamentelor (respectând prevederile subcapitolelor „Demonstrarea deținerii cunoștințelor și informațiilor relevante sau a expertizei tehnice necesare implementării angajamentelor” și „Documente justificative”).

### ECOCONDIȚIONALITATEA ȘI CERINȚELE DE BAZĂ

Ecocondiționalitatea: condițiile care trebuie respectate la nivelul întregii exploatații de către toți beneficiarii M.11 sunt constituite din standardele de eco-condiționalitate.

Cerințele de bază care trebuie respectate la nivelul parcelelor aflate sub angajamente M.11 sunt constituite din:

- ✓ cerințe minime privind utilizarea îngrășămintelor și a produselor de protecție a plantelor,
- ✓ alte cerințe relevante naționale,
- ✓ activitatea minimă.

## Normele de ecocondiționalitate

România a stabilit, prin **Ordinul comun MADR/MMAP/ANSVSA nr. 352/636/54/2015**, cu modificările și completările ulterioare, un set de norme pe care toți beneficiarii au obligația să le respecte pe toate parcelele agricole din cadrul exploatației, inclusiv pe cele pentru care nu solicită sprijin și pe cele care nu sunt folosite în scopul producției. Normele de ecocondiționalitate vizează o serie de standarde constituite de **Bunele Condiții Agricole și de Mediu (GAEC)** și **Cerințele Legale în Materie de Gestionare (SMR)**, grupate pe domenii:

<b>Domeniu / Standard eco-condiționalitate</b>	<b>Standard eco-condiționalitate (GAEC / SMR)</b>
<b>I. Apă:</b>	
GAEC 1	Crearea/menținerea benzilor-tampon (fâșiilor de protecție) în vecinătatea apelor de suprafață
GAEC 2	Respectarea procedurilor de autorizare, în cazul utilizării apei pentru irigații în agricultură
GAEC 3	Protecția apelor subterane împotriva poluării
SMR 1	Protecția apelor împotriva poluării cu nitrați proveniți din surse agricole
<b>II. Sol și stoc de carbon:</b>	
GAEC 4	Acoperirea minimă a solului
GAEC 5	Gestionarea minimă a terenului care să reflecte condițiile locale specifice pentru limitarea eroziunii
GAEC 6	Menținerea nivelului de materie organică din sol, inclusiv interdicția de a incendia miriștile arabile
<b>III. Biodiversitate:</b>	
SMR 2	Conservarea păsărilor sălbatice
SMR 3	Conservarea habitatelor naturale și a speciilor de floră și faună sălbatică
<b>IV. Peisaj, nivelul minim de întreținere:</b>	
GAEC 7	Păstrarea elementelor de peisaj, incluzând arborii izolați și terasele existente pe terenul agricol, luând măsuri adecvate pentru a preveni instalarea vegetației nedorite și asigurarea unui nivel minim de întreținere a terenului agricol
<b>V. Siguranța alimentară:</b>	
SMR 4	Principii și cerințe generale ale legislației alimentare și proceduri în domeniul siguranței produselor alimentare
SMR 5	Interzicerea utilizării anumitor substanțe cu efect hormonal sau tireostatic și a substanțelor betaagoniste în creșterea animalelor
<b>VI. Identificarea și înregistrarea animalelor:</b>	
SMR 6	Identificarea și înregistrarea suinelor
SMR 7	Identificarea și înregistrarea bovinelor
SMR 8	Identificarea și înregistrarea animalelor din speciile ovină și caprină
<b>VII. Bolile animalelor:</b>	
SMR 9	Prevenirea, controlul și eradicarea anumitor forme de encefalopatii spongiforme transmisibile (EST)
<b>VIII. Produse de protecție a plantelor:</b>	
SMR 10	Introducerea pe piață a produselor de protecție a plantelor
<b>IX. Bunăstarea animalelor:</b>	
SMR 11	Norme minime privind protecția vițelilor
SMR 12	Norme minime de protecție a porcinelor
SMR 13	Protecția animalelor de fermă

Detaliile privind implementarea și verificarea standardelor de eco-condiționalitate se regăsesc în „Ghidul fermierului privind ecocondiționalitatea”, elaborat de APIA și postat pe site-ul instituției ([www.apia.org.ro/ro/materiale-de-informare](http://www.apia.org.ro/ro/materiale-de-informare)).

## Cerințele de bază pentru angajamentele de agricultură ecologică (M. 11)

Plecând de la prevederile legislației europene relevante, în baza art. 28(3) și 29(2) din **Regulamentul (UE) nr. 1305/2013**, cu modificările și completările ulterioare, plățile acordate în

cadrul M.11 acoperă costurile suplimentare și pierderile de venituri înregistrate de beneficiari ca urmare a aplicării standardelor superioare de mediu prevăzute de fișa măsurii, față de standardele minime obligatorii relevante privind:

- ✓ cerințele minime relevante pentru utilizarea îngrășămintelor și a produselor de protecție a plantelor,
- ✓ alte cerințe minime obligatorii relevante prevăzute în legislația națională,
- ✓ criteriile relevante și activitățile minime așa cum se stabilesc în temeiul art. 4 alin. (1) litera (c) punctele (ii) și (iii) din *Regulamentul (UE) nr. 1307/2013*, cu modificările și completările ulterioare și
- ✓ practicile agricole uzuale relevante.

Toate aceste cerințe sunt identificate în PNDR 2014-2020, fișa tehnică a M.11 conținând precizări referitoare la corespondența cerințelor specifice sub-măsurilor/pachetelor/variantelor cu cerințele de bază identificate.

Cerințele de bază pentru M.11 se aplică la nivelul suprafețelor aflate sub angajament, după cum urmează:

Măsură / sub-măsură / pachet / variantă	Cerințe de bază		
	Cerințe minime îngrășăminte și pesticide	Alte obligații legale	Activitate agricolă minimă
<b>Măsura 11 - agricultura ecologică / sub-măsura 11.1 și 11.2</b>			
✓ Pachetele 1, 2 și 5	CM1.1, CM1.2, CM1.3, CM1.4, CM2.1, CM2.2, CM2.3	CMLN4	AM1
✓ Pachetele 3 și 4	CM1.1, CM1.2, CM1.3, CM1.4, CM2.1, CM2.2, CM2.3	CMLN4	AM3
✓ Pachetul 6	CM1.1, CM1.2, CM1.3, CM1.4, CM2.1, CM2.2, CM2.3	CMLN4	AM2

### Cerințele minime relevante privind utilizarea îngrășămintelor și a produselor de protecție a plantelor

Cerințele minime relevante privind utilizarea îngrășămintelor și a produselor de protecție a plantelor, pentru angajamentele de agricultură ecologică, sunt următoarele:

Cerința minimă	Folosirea îngrășămintelor (1) / Fito-sanitar (2)
CM 1.1	Interzicerea folosirii fertilizatorilor neautorizați pentru vânzare. (Ordin Comun MADR/MMP/MS nr. 94/1378/1071/2010)
CM 1.2	Îngrășămintele naturale aplicate nu pot conține mai mult de 170 kg de azot (N) ca ingredient pur pe 1 ha de teren agricol. (Ordin comun MAPDR/MMGA nr. 1182/1270/2005, cu modificările și completările ulterioare)
CM 1.3	Fermierii trebuie să respecte perioadele în care aplicarea fertilizatorilor este interzisă. (Ordin comun MAPDR/MMGA nr. 1182/1270/2005, cu modificările și completările ulterioare)
CM 1.4	Fermierii trebuie să urmeze un plan de fertilizare. (Ordin comun MAPDR/MMGA nr. 1182/1270/2005, cu modificările și completările ulterioare)
CM 2.1	Este permisă utilizarea numai a acelor produse de protecție a plantelor care au fost autorizate pentru vânzare. (HG nr. 1559/2004, cu modificările și completările ulterioare, OG nr. 4/1995, cu modificările și completările ulterioare)
CM 2.2	Este permisă utilizarea produselor de protecție a plantelor numai în conformitate cu instrucțiunile de utilizare. (HG nr. 1559/2004, cu modificările și completările ulterioare, OG nr. 4/1995, cu modificările și completările ulterioare)
CM 2.3	Pot efectua tratamente fitosanitare numai persoanele care dețin autorizație pentru prestare de servicii cu produse de uz fitosanitar. (OG nr. 4/1995, cu modificările și completările ulterioare)

## Alte cerințe minime obligatorii relevante prevăzute în legislația națională

Alte cerințe minime obligatorii relevante prevăzute în legislația națională, pentru angajamentele de agricultură ecologică, stabilite prin fișa M.11 a PNDR 2014-2020, sunt următoarele:

Cerința minimă	Prevedere legislația națională
CMLN 4	Operatorii care produc produsele ecologice sau cei aflați în perioada de conversie au obligația de a-și înregistra această activitate la Ministerul Agriculturii și Dezvoltării Rurale, prin compartimentul de specialitate, și de a se supune controlului unui organism de inspecție și certificare aprobat. (Ordinul MADR nr.1253/2013, cu modificările și completările ulterioare).

## Activitate minimă

Fermierul, în contextul stabilirii eligibilității pentru plățile acordate pe suprafață, poate fi o persoană fizică sau juridică sau o formă asociativă de persoane fizice sau juridice, indiferent de statutul juridic al acesteia, a cărei exploatare se situează pe teritoriul României și care desfășoară o activitate agricolă. În acest sens, expresia „activitate agricolă” înseamnă, după caz:

- ✓ producția, creșterea sau cultivarea de produse agricole, inclusiv recoltarea, mulgerea, reproducerea animalelor și deținerea acestora în scopuri agricole;
- ✓ menținerea unei suprafețe agricole într-o stare care o face adecvată pentru pășunat sau pentru cultivare, fără nicio acțiune pregătitoare care depășește cadrul metodelor și al utilajelor agricole uzuale (activitate minimă), cu respectarea normelor de eco-condiționalitate.

Suprafețele agricole pentru care se constată, în urma controlului pe teren, că nu s-a desfășurat activitatea agricolă, nu sunt eligibile la plată.

În funcție de tipologia activităților agricole și de categoria de utilizare a terenurilor agricole care fac obiectul angajamentelor M.11, activitatea minimă trebuie să presupună:

Activitatea minimă	Categorie teren / descriere activitate minimă
AM 1	Terenuri Arabile (TA) Efectuarea unei activități minime pe suprafețele agricole, menținute în mod obișnuit într-o stare adecvată pentru pășunat sau pentru cultivare, prin îndepărtarea vegetației prin lucrări de cosit sau discuit ori prin erbicidare cel puțin o dată pe an.
AM 2	Pajiști Permanente (PP) Efectuarea unei activități minime pe suprafețele agricole, menținute în mod obișnuit într-o stare adecvată pentru pășunat sau pentru cultivare, prin pășunat, cu asigurarea unei încărcături minime de 0,3 UVM/ha cu animalele pe care fermierul le exploatează sau un cosit anual. În cazul pajiștilor permanente situate la altitudini de peste 1.800 m, menținute în mod natural într-o stare adecvată pentru pășunat, activitatea minimă constă în pășunat, cu asigurarea unei încărcături minime de 0,3 UVM/ha, cu animalele pe care le exploatează.
AM 3	Culturi Permanente (CP) Efectuarea unei activități minime pe suprafețele agricole, menținute în mod obișnuit într-o stare adecvată pentru pășunat sau pentru cultivare, prin realizarea a cel puțin o tăiere anuală de întreținere și, respectiv, cel puțin o cosire anuală a ierburilor dintre rânduri sau o lucrare anuală de întreținere a solului, în cazul viilor și livezilor

## Practicile agricole uzuale relevante

Practicile agricole uzuale relevante, în funcție de tipologia activităților agricole și de categoria de utilizare a terenurilor agricole, sunt:

### *Terenuri arabile (TA):*

Utilizarea terenurilor arabile în România se face în sistem intensiv sau extensiv.  
Practicile curente nu au caracter antierozional, fiind asigurată acoperirea minimă a terenurilor pe timpul iernii numai pe 20% din suprafața arabilă a fermelor, pentru conformarea la standardul de eco-condiționalitate. În general se practică fertilizarea terenurilor arabile, în special cu îngrășăminte chimice.

Practicile uzuale în zonele eligibile pentru P5 al M.10 nu sunt adaptate efectelor schimbărilor climatice, în special în cadrul fermelor mici, motiv pentru care, în lipsa utilizării irigațiilor la scară largă, eficiența practicării agriculturii în România este strâns dependentă de manifestarea condițiilor climatice. Soiurile timpurii nu sunt utilizate la scară largă, fiind în general mai puțin productive. Fertilizarea este făcută predominant cu îngrășăminte chimice, iar în cazurile în care se utilizează îngrășăminte organice, acestea nu sunt compostate. Acest lucru se datorează și faptului că fermele mici nu dețin platforme individuale pentru depozitarea gunoii de grajd. Tehnologia aplicată în majoritatea cazurilor pentru pregătirea solului în vederea înființării culturilor pe terenurile arabile este bazată pe lucrări de arat. Se utilizează la scară largă tehnologii moderne, bazate pe utilizarea îngrășămintelor chimice și a substanțelor de protecție a plantelor. Zonele eligibile pentru P7 al M.10 sunt dominate în general de monoculturi aplicate pe suprafețe extinse. Speciile de pășări care ierneză în zonele vizate constituie o amenințare pentru fermieri datorită pagubelor pe care le produc culturilor.

#### **Pajiști permanente (PP):**

Utilizarea pajiștilor permanente și a livezilor tradiționale utilizate extensiv prin cosit și/sau pășunat: intensivă sau extensivă. Pajiștile permanente sunt utilizate preponderent pentru creșterea animalelor, prin cosit pentru obținerea furajelor sau prin pășunat, încărcătura de animale variind de la un caz la altul. Cositul se practică la scară largă cu mijloace mecanizate, fiind operat însă și manual în zonele mai greu accesibile. Cositul se face de 3-4 ori pe an ca practică specifică în zone joase sau de 2-3 ori pe an în zonele înalte, începând înainte de fructificare. Prin cerința P1, P3 P6, sP9.2 sP11.2 ale M 10, referitoare la obligativitatea cositului după anumite date, se are în vedere asigurarea autoînsămânțării. Se practică în general fertilizarea cu îngrășăminte organice, pajiștile utilizate intensiv fiind fertilizate cu îngrășăminte chimice. Sunt utilizate local substanțe de protecție a plantelor pentru eliminarea speciilor invazive sau a celor fără valoare economică. Se fac însămânțări și supraînsămânțări cu specii cu valoare economică ridicată. Riscurile sunt legate de intensivizare (utilizarea intensivă a pajiștilor sau transformarea acestora în terenuri arabile) în zonele cu potențial agricol ridicat și în zonele ușor accesibile sau de abandonul activităților agricole în zonele cu potențial agricol scăzut, în cele caracterizate de condiții pedo-climatice nefavorabile și în zonele greu accesibile.

## **DETALII PRIVIND PAȘII CARE TREBUIE URMAȚI PENTRU RESPECTAREA ANUMITOR OBLIGAȚII ÎN CADRUL ANGAJAMENTELOR**

Așa cum reiese din analiza informațiilor prezentate anterior, sunt stabilite o serie de cerințe și obligații care trebuie îndeplinite de beneficiarii măsurilor de mediu și climă ale PNDR 2014-2020 aplicabile pe terenurile agricole. Sunt aduse unele clarificări în cele ce urmează pentru o serie de aspecte referitoare la:

- ✓ evidența activităților agricole desfășurate în raport cu angajamentele asumate,
- ✓ modalitatea de calcul a încărcăturii de animale pe unitatea de suprafață (UVM/ha),
- ✓ modalitatea de calcul a cantității de azot substanță activă utilizată pe unitatea de suprafață,
- ✓ demonstrarea deținerii cunoștințelor și informațiilor relevante sau a expertizei tehnice necesare implementării angajamentelor.

### **Cum se realizează evidența activităților agricole desfășurate?**

Evidența activităților agricole relevante pentru implementarea M.11, desfășurate la nivelul fermei sau al parcelei aflate sub angajament, se realizează prin completarea caietului de agricultură ecologică de către beneficiarii M.11, pentru fiecare an de angajament.

Caietele trebuie completate și păstrate pe toată perioada de desfășurare a angajamentului, conform legislației în vigoare, dar și ulterior, în perioada de monitorizare de 3 ani, pentru verificarea acestora de către inspectorii APIA și ai altor organisme de control abilitate, în cazul efectuării unui control.

Modelele de caiete pentru agricultura ecologică, însoțite de instrucțiuni de completare, adaptate pentru cerințele specifice ale fiecărui pachet, se regăsesc în Anexa nr. 1. Formatul acestor caiete este unul orientativ, fermierii putând să-și elaboreze propriul tip de caiet, însă acesta trebuie să cuprindă toate informațiile relevante angajamentului asumat.

Modelele caietelor de agricultură ecologică, însoțite de instrucțiunile de completare sunt postate și pe site-ul APIA, în secțiunea „Materiale informative, campania 2019” ([www.apia.org.ro/ro/materiale-de-informare](http://www.apia.org.ro/ro/materiale-de-informare)).



## Cum se calculează valorile încărcăturii de animale și ale îngrășămintelor organice?

O serie de cerințe ale angajamentelor încheiate de fermieri în cadrul M.11 se referă la încărcătura minimă de 0.3 UVM/ha (cerință specifică) sau la cantitatea maximă de îngrășămintă organice (cantitatea de azot substanță activă - Kg N s.a.) (cerință de bază) care pot fi utilizate.

În etapa controlului administrativ al cererilor unice de plată efectuat de APIA (inclusiv controlul încrucișat cu informațiile primite de la ANSVSA și ANZ), se calculează numărul mediu de animale pe fiecare categorie de animale din fermă, pentru fiecare fermier, astfel: se însumează numărul de animale din categoria respectivă pentru lunile mai-septembrie, iar rezultatul obținut se raportează la numărul de luni calendaristice pentru care s-au importat datele privind numărul de animale de la ANSVSA/ANZ.

Pentru calculul acestor parametri de către fiecare beneficiar al măsurilor de mediu și climă, este necesară parcurgerea unor pași simpli de calcul, care sunt prezentați în cele ce urmează.

### Conversia numărului de animale în coeficient „Unitate Vită Mare” (UVM)

Pentru conversia numărului de animale în echivalent „Unitate Vită Mare” (UVM) trebuie utilizate datele din tabelul de conversie a animalelor în UVM.

Categoria de animale	Coeficient de conversie (UVM/cap)
Tauri, vaci și alte bovine de mai mult de doi ani și ecvidee de mai mult de șase luni	1,00
Bovine între șase luni și doi ani	0,60
Bovine de mai puțin de șase luni	0,40
Ovine	0,15
Caprine	0,15

**Încărcătura medie de animale pe hectar (UVM/ha) se calculează astfel:**

- ✓ se înmulțește numărul mediu de animale pe categorie cu coeficientul prezentat în tabelul anterior și se obține UVM mediu/categorie;
- ✓ se însumează pentru toate categoriile de animale existente în fermă UVM mediu/categorie și se obține total UVM mediu/exploatație;
- ✓ total UVM mediu/exploatație se împarte la totalul suprafeței determinate de pajiște permanentă (pășune / fâneată / utilizare mixtă - PP și PPn, eligibilă, neeligibilă) din fermă (solicitată și nesolicitată la plată în cererea unică) și se obține încărcătura medie de animale pe hectar (UVM/ha).

### Conversia gunoiului de grajd în azot substanță activă (kg N s.a.)

Pentru a putea calcula dacă s-a aplicat o cantitate corespunzătoare de gunoi de grajd în raport cu cerințele impuse (ex. 170 kg N s.a./ha în cazul cerinței minime CM 1.2), tabelul următor prezintă compoziția chimică a gunoiului de grajd de diferite proveniențe. Pe baza acestor date se poate estima cantitatea de azot conținută la o tonă de gunoi de grajd.

Tipul de gunoi	Compoziția chimică (% din masa proaspătă)			Cantitatea de N în gunoiul de grajd (kg N / 1 tonă)
	Azot (N)	Apă	Materii organice	
Gunoi de cabaline	0,58	71	25	5,8
Gunoi de bovine	0,45	77	20	4,5
Gunoi de ovine	0,83	64	31	8,3
Gunoi fermentat de 3-4 luni	0,55	77	17	5,5
Gunoi fermentat complet (mraniță)	0,98	79	14	9,8

Astfel, pentru încadrarea în valorile maxime permise de cerințele specifice, respectiv de cerințele de bază ale M.10, cantitatea maximă permisă a fi aplicată pe suprafețele aflate sub angajament sau celelalte suprafețe ale fermei este:

Tipul de gunoi	Cantitate maximă de gunoi de grajd (tone/ha)	
	≤ 40 kg N s.a./ha	≤ 170 kg N s.a./ha
Gunoi de cabaline	6,897	29,310
Gunoi de bovine	8,889	37,778
Gunoi de ovine	4,819	20,482
Gunoi fermentat de 3-4 luni	7,273	30,909
Gunoi fermentat complet (mranită)	4,082	17,347

#### Exemple de calcul UVM/ha:

Pentru P6.1 al M.11: trebuie asigurată o încărcătură minimă de animale de 0,3 UVM/ha

Pe o suprafață de 1 ha de pajiște permanentă trebuie să fie asigurată o încărcătură minimă de animale de  
 $1 \text{ ha} \times 0,3 \text{ UVM/ha} = 0,3 \text{ UVM}$ ,

care poate fi asigurată, de exemplu, cu cel puțin 2 ovine:

$$2 \text{ ovine} \times 0,15 = 0,3 \text{ UVM.}$$

Pe o suprafață de 6,5 ha de pajiște permanentă este necesară o încărcătură minimă de animale de  
 $6,5 \text{ ha} \times 0,3 \text{ UVM/ha} = 1,95 \text{ UVM}$ ,

care poate fi asigurată, de exemplu, cu cel puțin 1 vacă de lapte, 1 vițel și 4 capre:

$$1 \text{ vacă lapte} \times 1 \text{ UVM} + 1 \text{ bovină de mai puțin de șase luni} \times 0,4 + 4 \text{ capre} \times 0,15 = 2 \text{ UVM.}$$

Pentru P6.2 al M.11 împreună cu P1 al M.10: trebuie asigurată o încărcătură de animale de cel puțin 0,3 UVM/ha (cerința specifică M.11) și maxim 1 UVM/ha (cerința specifică pentru P1 al M.10)

Dacă fermierul deține, de exemplu, 10 ovine, 2 vaci de lapte și un cal, acestea reprezintă 4,5 UVM:

$$10 \text{ oi} \times 0,15 + 2 \text{ vaci de lapte} \times 1 \text{ UVM} + 1 \text{ cal} \times 1 \text{ UVM} = 1,5 \text{ UVM} + 2 \text{ UVM} + 1 \text{ UVM} = 4,5 \text{ UVM.}$$

Pentru 4,5 UVM, pentru a putea respecta cerința conform căreia maximul admis în cazul P1 al M.10 este de 1 UVM/ha (astfel fiind îndeplinită și condiția de minimum 0,3 UVM/ha), fermierul trebuie:

✓ să dețină în cadrul fermei o suprafață de pajiști permanente de minim 4,5 ha,

sau

✓ să se asigure de faptul că suprafața aflată sub angajament (dacă este mai mică de 4,5 ha) nu este utilizată pentru pășunat de întregul efectiv de animale deținut, pe această suprafață nu depășește maximul admis (1 UVM/ha) și să asigure APIA de această situație (ex. angajamentul este încheiat pentru 3,5 ha pe care pășunează cele 2 vaci de lapte și 10 oi (3,5 UVM), iar calul pășunează pe alte suprafețe, pe terenul altui fermier).

#### Exemplu de calcul kg N s.a./ha:

$$1 \text{ UVM} = 40 \text{ kg N s.a./an}$$

$$10 \text{ oi} \times 0,15 + 3 \text{ vaci de lapte} \times 1 \text{ UVM} + 1 \text{ cal} \times 1 \text{ UVM} = 1,5 \text{ UVM} + 3 \text{ UVM} + 1 \text{ UVM} = 5,5 \text{ UVM}$$

$$\Rightarrow 5,5 \text{ UVM} = 220 \text{ kg N s.a./an}$$

Pentru P6.1 al M.11: Îngrășămintele naturale aplicate nu pot conține mai mult de 170 kg de azot (N) ca ingredient pur pe 1 ha de teren agricol (cerință de bază).

În exemplul dat, cantitatea de N produsă anual de cele 5,5 UVM este de 220 kg N s.a./an.

Pentru a putea respecta cerința conform căreia maximul admis în cazul CM 1.2 al M.11 este de 170 kg N s.a. la hectar, fermierul trebuie:

✓ să dețină în cadrul fermei o suprafață de pajiști permanente de minim 1,3 ha,

sau

✓ în cazul în care suprafața de pajiști permanente este mai mică de 1,3 ha, să se asigure de faptul că pe suprafața aflată sub angajament (de ex. 1 ha de pajiști permanente) nu aplică întreaga cantitate de gunoi de grajd, ci utilizează surplusul pe alte suprafețe (ex. 0,3 ha) pentru care nu există angajamente pentru aplicarea cantității suplimentare de gunoi de grajd. În această situație fermierul va trebui să asigure APIA că cerința specifică nu este încălcată (ex. a aplicat 170 kg N s.a./ha x 1 ha = 170 kg N s.a.), iar pe restul suprafeței (cea fără angajamente) a aplicat cantitatea rămasă de gunoi de grajd (ex.  $50 \text{ kg N s.a.} \div 0,3 \text{ ha} = 167 \text{ kg N s.a./ha} < 170 \text{ kg N s.a./ha/an}$ ).

Pentru P6.2 al M.11 împreună cu P1 al M.10:

Pentru a putea respecta cerința conform căreia maximul admis în cazul P1 al M.10 este de 40 kg N s.a./ha, fermierul trebuie:

- ✓ să dețină în cadrul fermei o suprafață de pajiști permanente de minim 5,5 ha, în cazul în care are în desfășurare un angajament de agro-mediu și climă sau
- ✓ în cazul în care suprafața de pajiști permanente este mai mică de 5,5 ha, să se asigure de faptul că pe suprafața aflată sub angajament (de ex. 4,5 ha de pajiști permanente) nu aplică întreaga cantitate de gunoi de grajd, ci utilizează alte suprafețe (ex. 0,3 ha) pentru care nu există angajamente pentru aplicarea cantității suplimentare de gunoi de grajd (fără însă a depăși pe nicio parcelă cantitatea de 170 kg s.a./ha/an). În această situație fermierul va trebui să asigure APIA că cerința specifică nu este încălcată (ex. pe suprafața de 4,5 ha a aplicat 180 kg N s.a.:  $40 \text{ kg N s.a./ha} \times 4,5 \text{ ha} = 180 \text{ kg N s.a.}$ ), iar pe restul suprafeței (cea fără angajamente) a aplicat cantitatea rămasă de gunoi de grajd (ex. pe o suprafață de 0,3 ha a aplicat 40 kg N s.a, adică echivalentul a  $133 \text{ kg N s.a./ha}$ :  $40 \text{ kg N s.a.} \div 0,3 \text{ ha} = 133 \text{ kg N s.a./ha} < 170 \text{ kg N s.a./ha/an}$ ).

#### ATENȚIE!

În cazul în care efectivul de animale din fermă depășește limita maximă admisă (ex. 1 UVM/ha în cazul P1 al M.10) sau conduce la indicarea depășirii cantității maxime permise de gunoi de grajd (ex. 40 kg N s.a./ha/an în cazul P1 al M.10), acest lucru nu constituie în mod implicit o încălcare a angajamentului, ci indică o susceptibilitate că angajamentul ar putea să nu fie respectat.

În această situație, fermierul este invitat să se prezinte la APIA cu documente doveditoare și declarație pe proprie răspundere (Anexa nr. 2) prin care poate justifica faptul că cerințele au fost respectate (ex. prin hrănirea surplusului de animale cu nutrețuri achiziționate și prin utilizarea gunoiului de grajd rezultat de la surplusul de animale pe suprafețe agricole aparținând fermei, altele decât cele aflate sub angajamente, fără a depăși 170 kg azot/ha la nivel de fermă sau prin vânzarea gunoiului de grajd excedentar sau prin depozitarea gunoiului de grajd în facilitățile existente la nivel local/comunal/județean, prin dovedirea înscrierii animalelor la asociații/obști/composesorate). Neprezentarea de către fermier a clarificărilor solicitate se sancționează.

Documentele doveditoare pentru:

- ✓ furajarea din alte surse sunt:
  - facturile fiscale de achiziționare a fânului în cazul în care acesta este achiziționat de la persoana juridică și/sau
  - fila/filele din carnetul de comercializare a produselor din sectorul agricol în cazul în care fânul este achiziționat de la persoane fizice, chitanțe, bon fiscal, facturi pentru alte tipuri de furaje.
- ✓ modificarea efectivului de animale sunt:
  - acte de vânzare/cumpărare sau acte de predare spre abatorizare, acte de sacrificare sau alte acte doveditoare emise de instituții sanitar-veterinare abilitate, după caz.
- ✓ modul de utilizare a gunoiului de grajd care rezultă de la animalele care depășesc încărcătura maximă admisă de UVM/ha sunt:
  - facturi, chitanțe, bonuri fiscale, adeverință/dovadă de la Primărie în cazul în care fermierul depozitează gunoiul de grajd pe platforma comunală, înscrieri sub semnătura privată.

Fermierul va trebui să prezinte și *Caietul de agro-mediu* și documentele justificative privind numărul de animale care a determinat depășirea UVM/ha sau a cantității medii de N s.a./ha la nivelul fermei.

În cazul în care din documentele prezentate de fermier nu reiese că cerințele au fost respectate (fermierul nu prezintă documente justificative, actele doveditoare sunt incomplete sau insuficiente, declarația pe proprie răspundere furnizează date contradictorii cu celelalte documente doveditoare), se efectuează verificarea pe teren a numărului de animale din exploatarea aflată sub angajament și a modului de utilizare a gunoiului de grajd.

### Demonstrarea deținerii cunoștințelor și informațiilor relevante sau a expertizei tehnice necesare implementării angajamentelor

Beneficiarii M.11 trebuie să demonstreze că dețin cunoștințele și informațiile relevante (au urmat o formă de instruire) sau că beneficiază de expertiza tehnică necesară (consiliere sau consultanță) pentru implementarea angajamentelor. Acestea trebuie să acopere cel puțin aspectele legate de identificarea parcelelor agricole, completarea și depunerea angajamentelor și cererilor de plată,

măsurile de management aplicabile la nivelul fermei necesare pentru conformarea la cerințele de bază și la cerințele specifice ale angajamentelor.

Momentul la care trebuie demonstrată conformarea la aceste cerințe specifice este stabilit prin prevederile fișei tehnice M.11:

- ✓ înainte de efectuarea primei plăți de către fermierii cu angajamente M.11 pe suprafețe mai mari de 300 ha (> 300 ha),
- ✓ înainte de efectuarea celei de-a II-a plăți de către fermierii cu angajamente M.11 pe suprafețe de până la 300 ha ( $\leq$  300 ha).

Pentru stabilirea anului de angajament în care trebuie dovedită deținerea cunoștințelor și informațiilor necesare în raport cu pragul de suprafață prevăzut de fișa M.11, suprafața angajată se calculează la nivel de pachet / variantă. Sintagmele „prima plată” și „cea de-a II-a plată” menționate în fișa M.11 se referă la prima plată efectuată către beneficiar în anul de cerere respectiv (plata în avans sau plata regulată).

În cazul angajamentelor deschise în cadrul sM11.2 care urmează angajamentelor deschise în cadrul sM11.1 după finalizarea perioadei de conversie, termenul de depunere a documentului justificativ se calculează ținând cont de anul de deschidere a angajamentului sM11.1, sintagma „cea de-a doua plată” raportându-se la primul an de angajament în cadrul sM11.1.

**Dovada/Documentul justificativ privind deținerea competențelor necesare implementării angajamentelor** (ex. Atestat, Diplomă, Certificat etc.) este valabil(ă) la nivel de măsură și trebuie prezentat(ă) la APIA până la 10 octombrie inclusiv a anului de cerere respectiv, în funcție de suprafața angajată.

**Instruirile, cursurile etc. se pot realiza prin:**

- ✓ Camerele Agricole Județene, Direcțiile Agricole Județene,
- ✓ furnizori de servicii de instruire/inițiere/perfecționare/calificare/specializare cu cod CAEN 8559 autorizați și/sau cei incluși în Registrul furnizorilor eligibili de formare profesională.
- ✓ instituții publice care au stabilite prin lege atribuții privind furnizarea de servicii profesionale (ex: Agenția Națională a Zonei Montane, alte agenții, institute de cercetare-dezvoltare, academii, universități etc.) sau prin asociații și fundații, în condițiile legii.

Regulile minime aplicabile sunt prezentate în „*NOTA DE INFORMARE pentru beneficiarii Măsurii 10 - agro-mediu și climă și cei ai Măsurii 11 - agricultură ecologică ale PNDR 2014-2020*” postată pe site-ul MADR ([http://www.madr.ro/informari-dezvoltare-rurala/informari/actualitate-pndr-2014-2020/download/1469\\_91d1facf7f265343b0e6c2ab756efa87.html](http://www.madr.ro/informari-dezvoltare-rurala/informari/actualitate-pndr-2014-2020/download/1469_91d1facf7f265343b0e6c2ab756efa87.html)). Un model recomandat, dar nu obligatoriu de certificat de calificare este prezentat în Anexa nr. 7.

Pentru persoanele juridice, competențele necesare implementării angajamentelor vor fi asigurate de către administratorul, reprezentantul legal sau un angajat împuternicit al persoanei juridice în cauză ori o societate comercială care prestează activități de consultanță în acest domeniu, în baza unui contract. În cazul în care competențele sunt asigurate de o terță societate comercială în baza unui contract de consiliere sau consultanță, aceasta trebuie să prezinte documentele doveditoare pentru angajatul care asigură aceste competențe.

Pentru persoanele juridice, documentul doveditor al celui care asigură competențele menționate va fi însoțit de actele în baza cărora sunt asigurate acestea (mandat de administrator, decizia de numire a reprezentantului legal, contractul de muncă, contractul de prestări servicii etc.).

Beneficiarii care au avut anterior angajamentului curent un angajament pentru același pachet și care au demonstrat anterior conformarea la aceste cerințe, iar pe perioada de implementare a vechiului angajament nu au avut aplicate sancțiuni pentru cerințele specifice și pentru cerințele de bază (verificările se efectuează cu maximum 5 ani în urmă), nu trebuie să demonstreze deținerea de cunoștințe necesare și informații relevante sau asigurarea expertizei necesare pentru noul angajament.

Este necesară demonstrarea deținerii de cunoștințe dacă angajamentul curent vizează și alt(e) pachet(e) pe lângă cel pentru care beneficiarul a avut angajament anterior fără sancțiuni.

În cazurile de transfer de tip „PF - PFA/II/IF” este suficientă prezentarea documentului depus inițial de către PF.

În cazurile de transfer de tip „preluare în caz de deces” sau „PF - PJ”, cesionarul trebuie să depună la APIA în termen documentul justificativ pentru deținerea competențelor, dacă nu avea propriul angajament de M.11 și documentul deja depus.

În calcularea termenelor de depunere a documentelor privind dovedirea competențelor se va ține cont dacă cesionarul a avut sau nu angajament pentru măsura respectivă din anii anteriori.

Dacă cesionarul nu are din anii anteriori angajament pentru măsura respectivă, „a doua plată” se calculează în raport cu anul transferului de angajament pentru transferul prin *DECLARAȚIE privind transmiterea/preluarea angajamentului de agro-mediu și climă și/sau agricultură ecologică*) și cu anul următor transferului de exploatare în cazul transferului de exploatare.

## MECANISMUL DE IMPLEMENTARE TEHNICĂ A M.11

Implementarea unor angajamente finanțate prin măsurile de mediu și climă ale PNDR 2014-2020 aplicabile pe terenurile agricole necesită parcurgerea unor pași care pornesc de la depunerea cererii unice de plată și până la efectuarea plății către fermieri.

### Unde se solicită plățile compensatorii?

- ✓ La centrele locale și centrele județene ale APIA care au în responsabilitate primirea cererilor unice de plată.
- ✓ Identificarea terenurilor agricole poate fi făcută de către beneficiari prin aplicația electronică „IPA online”, accesând site-ul APIA ([www.apia.org.ro](http://www.apia.org.ro)). IPA-online este un instrument pus la dispoziția fermierilor de către APIA, prin care solicitanții plăților acordate pe suprafață în cadrul Politicii Agricole Comune (PAC) își pot identifica și digitiza parcelele pe care le utilizează, prin intermediul aplicației GIS (<http://lpis.apia.org.ro>). Aplicația se accesează folosind contul și parola comunicate fiecărui fermier de către APIA. Simultan cu digitizarea parcelelor, fermierii completează în declarația de suprafață datele alfanumerice ale parcelelor măsurate prin digitizare.
- ✓ Fermierii depun cererile de plată la același centru APIA (la nivelul centrului județean sau local) la care au depus cererea în campania anterioară.
- ✓ Fermierii care depun pentru prima dată cererea unică de plată se prezintă la centrul județean/local APIA pe raza căruia utilizează/ dețin parcelele agricole, sau acolo unde au domiciliul.
- ✓ În cazul în care fermierii utilizează parcele agricole în mai multe localități (UAT-uri diferite), cererea unică de plată se depune la centrul APIA pe raza căruia se situează majoritatea parcelelor agricole.
- ✓ Cererile de plată sunt gestionate, la nivelul centrului APIA la care au fost depuse. Cererile de plată, indiferent de nivelul centrului de registratură, sunt introduse în baza de date integrată (IACS) folosind software-ul special creat în acest scop.
- ✓ Efectuarea plății se face la nivelul APIA central.

### Cum se solicită plățile compensatorii?

Plățile compensatorii se solicită în conformitate cu prevederile *Ordinului ministrului agriculturii și dezvoltării rurale privind aprobarea formularului-tip de cerere unică de plată aprobat anual* (în campania 2019).

Pentru a putea beneficia de plățile aferente măsurilor compensatorii, fermierul trebuie să completeze cererea unică de plată în aplicația IPA Online și să o depună la APIA, împreună cu documentele necesare.

Solicitarea plăților pentru măsurile de dezvoltare rurală, inclusiv pentru M.11, se face anual.

În declarația de suprafață (*secțiunea II.A.* a cererii unice de plată) fermierul înscrie, pentru fiecare parcelă, codul pachetului/grupului de pachete pentru care dorește sprijinul financiar. În funcție de codul înscris, aplicația IPA Online marchează automat rubrica/rubricile corespunzătoare pachetului/grupului de pachete din cadrul măsurii/sub-măsurii din *secțiunea IV. Scheme de plată/măsuri de sprijin/ajutor solicitate* a cererii unice de plată, câmpul 57.B.

De asemenea, în primul an, fermierii trebuie să semneze angajamentul(ele) aferent(e) măsurii/ sub-măsurii/ pachetului/ sub-pachetului/ variantei pentru care aplică. Beneficiarii vor primi o copie a angajamentului semnat.

## Când se solicită plățile compensatorii?

Plățile compensatorii se solicită prin completarea cererii unice de plată, a cărei depunere, fără penalități, se face anual în campania de depunere, până la data de 15 mai inclusiv (în cazul în care 15 mai reprezintă o zi de sărbătoare legală, o sâmbătă sau o duminică, termenul limită se prelungește până în prima zi lucrătoare care urmează), în conformitate cu art. 13 alin. (1) din *Regulamentul (UE) nr. 809/2014*, cu modificările și completările ulterioare și cu art. 12 din *Regulamentul (UE) nr. 640/2014*, cu modificările și completările ulterioare.

*Regulamentul (UE) nr. 640/2014*, cu modificările și completările ulterioare prevede, la art. 13 alin. (1), posibilitatea depunerii cererilor unice de plată și în termen de 25 de zile calendaristice, după data de 15 mai 2019, dar cu aplicarea penalităților de 1% pentru fiecare zi lucrătoare de întârziere la sumele la care ar fi avut dreptul beneficiarul în cazul în care cererea ar fi fost depusă în termenul stabilit.

## Care sunt pașii care trebuie parcurși de la depunerea cererii unice de plată și până la efectuarea plății?

Perioada de depunere a cererilor unice de plată în anul 2019	La APIA (centre județene, centre locale) De la 1 martie 2019 până la 15 mai 2019 inclusiv (fără penalizări). Ulterior datei de 15 mai 2019 se mai pot depune, cu penalizări de 1%/zi lucrătoare, până la 10 iunie 2019 inclusiv.
Depunerea cererilor unice de plată	La APIA (centre județene, centre locale) Declarația de suprafață se poate face on-line (IPA online), prin utilizarea unui nume de utilizator și a unei parole furnizate de APIA fiecărui fermier
Controale administrative inclusiv controale administrative preliminare.	La APIA (centre județene, centre locale) Supradeclarări, verificări în baza de date IACS, verificări încrucișate cu alte baze de date (ex. Registrul animalelor-ANSVSA, ANZ, LPIS)
Analiză de risc și eșantionare	La APIA central Evaluarea și stabilirea factorilor de risc pentru campania în curs. Stabilirea eșantionului de control (selectarea fermierilor care vor fi controlați)
Controale pe teren	La APIA (centre județene, centre locale) Control clasic pe teren (inclusiv vizite rapide) sau prin teledetecție, verificările de vară, de iarnă și de primăvară.
Controale administrative	La APIA (centre județene, centre locale) Control administrativ al datelor din cererea unică de plată cu datele rezultate în urma controalelor pe teren
Gestionarea erorilor și luarea deciziei pe dosar	La APIA (centre județene, centre locale)
Calcularea sancțiunilor și autorizarea la plată	La APIA (centre județene, centre locale) La APIA central
Efectuarea plății	La APIA central

## Documentele justificative

Dovada deținerii competențelor sau a obținerii cunoștințelor și informațiilor necesare implementării angajamentelor M.11 se prezintă la APIA până la 10 octombrie 2019 inclusiv, astfel:

- pentru angajamentele deschise în 2018, dacă suprafața angajată (determinată în primul an de angajament) pe cel puțin unul din pachetele submăsurilor (sM) 11.1/11.2 este de maxim 300 ha (inclusiv pentru angajamentele sM11.1 pentru care, la finalizarea perioadei de conversie nu a fost deschis un angajament sM11.2),
- pentru angajamentele deschise în anul 2019:
  - ✓ în baza sM11.1, dacă suprafața angajată pe cel puțin unul din pachete depășește 300 ha,
  - ✓ în baza sM11.2 care nu urmează unui angajament asumat în baza sM11.1, dacă suprafața angajată pe cel puțin unul din pachete depășește 300 ha,
  - ✓ în baza sM11.2 care urmează unui angajament asumat în baza sM11.1 deschis în anul 2018 în ultimul an de conversie, dacă suprafața angajată este de maxim 300 ha.

### ATENȚIE!

Pentru a se evita aplicarea sancțiunilor pentru neconformitate repetată / intenționată, documentul trebuie prezentat în campania imediat următoare celei în care trebuia depus sau în campaniile următoare. În acest sens, **dacă nu au fost depuse în termenul reglementat, documentele se depun până la 10 octombrie 2019 inclusiv**, pentru:

- ✓ angajamentele deschise în 2016, dacă suprafața angajată pe cel puțin unul din pachetele sM11.1/11.2 este de maxim 300 ha,
- ✓ angajamentele deschise în 2017, indiferent de mărimea suprafeței angajate,
- ✓ angajamentele deschise în 2018, dacă suprafața angajată pe cel puțin unul din pachetele sM11.1/11.2 este mai mare de 300 ha,
- ✓ angajamentele sM11.1 a căror perioadă de conversie s-a încheiat anterior anului 2019 și pentru care fermierul nu a deschis un angajament sM11.2, dacă:
  - angajamentele sM11.1 au fost deschise în 2017 pentru suprafețe mai mari de 300 ha,
  - angajamentele sM11.1 au fost deschise în 2016 pentru suprafețe mai mici de 300 ha.
- ✓ angajamentele deschise în baza sM11.2 care urmează unui angajament în baza sM11.1 a cărui perioadă de conversie s-a finalizat, conform tabelului următor:

An deschidere angajament sM11.2 (după un angajament sM11.1 a cărui perioadă de conversie s-a finalizat)	An deschidere angajament sM11.1	An finalizare perioada de conversie	Suprafața angajată
2019	2018	2018	> 300 ha
2019	2017	2018	≤ 300 ha
2019	2017	2018	> 300 ha
2018	2017	2017	≤ 300 ha
2018	2017	2017	> 300 ha
2018	2016	2017	≤ 300 ha
2017	2016	2016	≤ 300 ha

Documente justificative pentru accesarea M.11:

- ✓ copia contractului încheiat între organismul de control și beneficiar. Acest document se depune odată cu cererea unică de plată sau până la termenul limită de depunere a cererii.
- ✓ copia fișei de înregistrare a beneficiarului în agricultura ecologică și Registrul parcelar conform Anexei nr. 1 din *Ordinul MADR nr. 1253/2013*, cu modificările și completările ulterioare. Acestea trebuie să fie vizate de către Direcția Agricolă Județeană (DAJ) și să fie valabile pentru anul în curs. Documentele se depun odată cu cererea unică de plată sau până la termenul limită de depunere a cererii (Anexa nr. 5).

**Atenție!** Conform art. 2 alin. 1 din *Ordinul MADR nr. 1253/2013*, cu modificările și completările ulterioare, în fiecare an, până la data de 16 mai (inclusiv), operatorii au obligația de a-și înregistra activitatea în sistemul de agricultură ecologică (de a depune documentația prevăzută la art. 2 alin. 10 la DAJ).
- ✓ copia documentului justificativ (certificat de conformitate/ master certificat/ certificat de conformitate a conversiei și anexa aferentă conform Anexei nr. 6 din *Ordinul MADR nr. 895/2016*, cu modificările și completările ulterioare). Acest document se depune în anul 2019

până la data de 15 octombrie inclusiv. Documentul justificativ, împreună cu anexa trebuie emise în fiecare an de cerere și depuse la dosarul de cerere unică de plată (Anexa nr. 3).

**Atenție!** Lipsa documentelor/depunerea lor după termen conduce la respingerea suprafețelor de la plata M.11 și aplicarea sancțiunilor prevăzute de legislația în vigoare.

Documente justificative pentru cazurile de forță majoră, după caz pot fi:

- ✓ certificatul care atestă calitatea de moștenitor/certificat de moștenitor eliberat de notarul public/declarația de împuternicire pentru un singur moștenitor în cazul existenței mai multor moștenitori pentru decesul beneficiarului;
- ✓ certificatul medical de constatare a incapacității de muncă pentru incapacitatea profesională de lungă durată a agricultorului/adeverință medicală din care să reiasă incapacitatea profesională de lungă durată a agricultorului, după caz;
- ✓ procesul verbal de constatare a calamității eliberat de Primărie/ procesul verbal de constatare emis de către Inspectoratul General pentru Situații de Urgență (ISU) pentru catastrofele naturale și distrugerea accidentală a clădirilor exploatației, după caz. Fermierii care se află în zonele declarate calamitate printr-un act normativ național, prezintă la APIA doar *Înștiințarea*.
- ✓ în cazul exproprierii întregii exploatații agricole sau a unei mari părți a acesteia, dacă aceasta nu a fost previzionată la data la care a fost depusă cererea unică de plată și/sau data la care angajamentul de agricultura ecologică a fost semnat:
  - decizie de expropriere însoțită de extrasul din anexa la decizie cu indicarea poziției la care se regăsește beneficiarul. Aceste documente se găsesc postate pe site-ul CNADNR și sunt afișate la sediul consiliului local de pe raza localității unde se desfășoară lucrările;
  - convenție/proces verbal încheiat între beneficiar și agentul economic care efectuează lucrări de îmbunătățiri funciare și/sau lucrări de intervenție/întreținere la rețelele de transport apă/canal/gaze/electricitate/drumuri/poduri, lucrări ce au fost efectuate pe suprafețele declarate de beneficiar la APIA, la o dată ulterioară depunerii cererii și/sau semnării angajamentului de agricultură ecologică;
  - decizia/dispoziția/ordinul/hotărârea judecătorească în cazul pierderii dreptului de utilizare prin constituirea, reconstituirea dreptului de proprietate urmate de retrocedarea terenurilor agricole prin acte normative emise de autorități competente sau prin hotărâri judecătorești rămase definitive, despre care beneficiarul în calitate de utilizator al terenului agricol, nu avea cunoștință la data depunerii cererii unice de plată.
- ✓ în cazul intervențiilor temporare prin lucrări de reparații/întreținere la rețelele de transport apă/canal/gaze/electricitate/drumuri/poduri/lucrări de îmbunătățiri funciare efectuate pe suprafețele declarate la APIA la o dată ulterioară depunerii cererii și/sau semnării angajamentului de agricultura ecologică, neprevizionată de fermier, constituie circumstanțe excepționale și se procedează la fel ca în situațiile de forță majoră expuse mai sus.

## REGULI DE IMPLEMENTARE A M.11

Reguli de implementare pentru M.11:	
sM.11.1	<ul style="list-style-type: none"><li>✓ În campania 2019, fermierii ale căror parcele se află în conversie anul I/II/III, în funcție de tipul de cultură, pot accesa și beneficia de sprijinul acordat în cadrul sM.11.1, dacă îndeplinesc condițiile de eligibilitate prevăzute în PNDR 2014-2020. Angajamentul nou semnat în campania 2019 în cadrul sM.11.1 este considerat primul an de angajament, indiferent de anul de conversie în care se află parcela.</li><li>✓ Plățile acordate pentru angajamentele asumate în cadrul sM.11.1 <i>nu pot depăși</i> limitele perioadelor de conversie (maximum 2 ani-culturi anuale și maximum 3 ani-culturi perene) (lista orientativă a culturilor și perioadelor de conversie în cazul sM.11.1 - Anexa nr. 4).</li><li>✓ Nu se acordă plăți în cazul repetării anului de conversie sau prelungirii perioadei de conversie. Repetarea anului de conversie sau prelungirea perioadei de conversie se sancționează conform legislației în vigoare.</li><li>✓ După finalizarea perioadei de conversie, fermierii au obligația de a menține suprafețele în sistem ecologic cel puțin până la finalizarea perioadei de 5 ani de la semnarea angajamentului aferent sM.11.1. În acest sens, fermierii vor prezenta la APIA, în fiecare an, până la 15 octombrie inclusiv, documentul justificativ care atestă că suprafețele sunt menținute în</li></ul>



Reguli de implementare pentru M.11:	
	<p>sistemul de agricultură ecologică până la încheierea perioadei de 5 ani de la semnarea angajamentului pentru sM.11.1.</p> <ul style="list-style-type: none"> <li>✓ Fermierii care au finalizat perioada de conversie prin sM.11.1 pot accesa și beneficia de sprijinul acordat în cadrul sM.11.2, înaintea încheierii perioadei de 5 ani a angajamentului pentru sM.11.1.</li> <li>✓ Dacă în perioada celor 5 ani de angajament aferentă sM.11.2 se constată nerespectări ale angajamentului care conduc la recuperarea sumelor necuvenite primite în campaniile anterioare, recuperarea se va face și pe perioada conversiei dacă fermierul a avut angajament aferent sM.11.1 a cărui perioadă de 5 ani de la semnare nu s-a încheiat.</li> <li>✓ Pentru sM.11.1 nu este permisă declararea pe aceeași parcelă a mai multor culturi cu limite ale perioadelor de conversie diferite (anuale și perene), chiar dacă au aceeași categorie de folosință.</li> <li>✓ Dacă fermierul obține o derogare de la durata perioadei de conversie și depune la APIA copia documentației privind derogarea până la termenul limită de depunere a cererii unice de plată (inclusiv perioada cu penalități), angajamentul semnat în cadrul sM.11.1 se încheie fără recuperarea sumelor acordate în campaniile anterioare. Fermierul este obligat să mențină certificarea suprafețelor care au făcut obiectul angajamentului în cadrul sM.11.1 pentru o perioadă de cel puțin 5 ani de la momentul semnării acestuia. Fermierul poate deschide angajament nou în cadrul sM.11.2 începând din anul obținerii derogării.</li> <li>✓ Dacă fermierul obține o derogare de la durata perioadei de conversie după termenul limită de depunere a cererii unice de plată (inclusiv perioada cu penalități), prin cererea unică de plată a solicitat sprijin prin sM.11.1, anul aprobării derogării reprezintă ultimul an de angajament pe sM.11.1, iar nivelul plății în anul respectiv va fi cel corespunzător sM.11.2. Fermierul este obligat să mențină certificarea suprafețelor care au făcut obiectul angajamentului în cadrul sM.11.1 pentru o perioadă de cel puțin 5 ani de la momentul semnării acestuia. În anul următor obținerii derogării fermierul poate să deschidă angajament pentru sM.11.2.</li> <li>✓ Copia documentației privind derogarea de la durata perioadei de conversie trebuie depusă la APIA cel târziu odată cu depunerea documentului justificativ menționat la art. 9 alin. (1) lit. o) și ș) din <i>Ordinul nr. 895/2016</i>, cu modificările și completările ulterioare, respectiv certificatul de conformitate/master certificatul/certificatul de confirmare a conversiei.</li> </ul>
sM.11.1 și sM.11.2	<ul style="list-style-type: none"> <li>✓ Angajamentele se aplică la nivel de parcelă, pe parcursul celor 5 ani de angajament, neexistând posibilitatea schimbării parcelelor. Trebuie menținute aceleași suprafețe determinate la plată în primul an de angajament pe parcursul celor 5 ani de angajament, cu excepțiile prevăzute în <i>Ordinul MADR nr. 619/2015</i>, cu modificările și completările ulterioare, art. 11 alin.(3).</li> <li>✓ Modificarea amplasamentului unei parcele care nu poate fi încadrată în categoria „eroare evidentă”/„actualizare LPIS” sau micșorarea suprafeței parcelei conduce la recuperarea plăților necuvenite pentru toți anii de angajament, în conformitate cu sistemul de sancțiuni aplicabil în 2019 cu excepția cazurilor prevăzute la art. 34 alin. (6) din <i>OUG nr. 3/2015</i>, cu modificările și completările ulterioare.</li> <li>✓ Varianta 6.2 a P6, atât pentru sM.11.1, cât și pentru sM.11.2, se adresează fermierilor care practică agricultură ecologică pe pajiștile permanente pe care au angajamente de agro-mediu (M.10: P1, P2, P3.1, P3.2, P6, P9.2, P11.2).</li> <li>✓ În cazul P6, fermierul poate folosi utilaje mecanizate atât timp cât respectă standardele de agricultură ecologică, iar organismul de control (OC) emite documentul justificativ (Master-Certificatul/ Certificatul de confirmare a conversiei/ Certificatul de conformitate).</li> <li>✓ În cazul rotației variantelor de pachet 1, 2 și 5 în cadrul M.11 și schimbării categoriei de folosință a terenului în perioada de desfășurare a angajamentului, atribuirea statutului de teren certificat ecologic sau aflat în conversia la agricultura ecologică se face după următoarea regulă:</li> </ul>

**Reguli de implementare pentru M.11:**

Campania 2017	Campania 2018	Campania 2019
✓ Cultură anuală	✓ Cultură anuală	✓ Cultură anuală-statut ecologic
✓ Cultură anuală	✓ Cultură anuală	✓ Cultură perenă/ permanentă-statut conversie anul III
✓ Cultură anuală	✓ Cultură perenă	✓ Cultură anuală - statut ecologic
✓ Cultură anuală	✓ Cultură perenă	✓ Cultură perenă / permanentă-statut conversie anul III
✓ Cultură perenă	✓ Cultură perenă	✓ Cultură perenă/permanentă-statut conversie anul III
✓ Cultură perenă	✓ Cultură anuală	✓ Cultură anuală-statut ecologic
✓ Cultură perenă	✓ Cultură anuală	✓ Cultură perenă/ permanentă-statut conversie anul III
✓ Cultură perenă	✓ Cultură perenă	✓ Cultură anuală-statut ecologic

- ✓ În situația în care pe parcursul implementării angajamentului M.11, beneficiarul schimbă categoria de folosință a terenului, pentru parcelele respective nu i se vor recupera sumele acordate în campaniile anterioare dacă face dovada continuării practicilor agriculturii ecologice pe suprafețele angajate (prin depunerea certificatului de conformitate) și a respectării celorlalte condiții specifice menținerii suprafeței în sistem ecologic de agricultură pe perioada rămasă de angajament.
- Beneficiarul nu va putea obține plata compensatorie pentru parcelele pe care a schimbat categoria de folosință, nici pentru pachetul pentru care are angajament, nici pentru pachetul care ar corespunde noii categorii de folosință, pe perioada rămasă până la finalizarea perioadei de conversie pentru sM 11.1, respectiv până la finalizarea perioadei de 5 ani aferentă sM 11.2.
- Beneficiarul va putea deschide angajament nou în cadrul submăsurii 11.2 pentru pachetul corespondent noii categorii de folosință astfel:
- după finalizarea perioadei de conversie de 2 sau 3 ani în cazul în care angajamentul inițial era semnat pentru sM 11.1;
  - după finalizarea perioadei de 5 ani în cazul în care angajamentul inițial era semnat pentru sM 11.2.
- Dacă fermierul dorește să deschidă un alt angajament pentru pachetul corespondent noii categorii de folosință înaintea finalizării angajamentului inițial, angajamentul inițial se închide anticipat și se recuperează sumele plătite anterior. Beneficiarul care, pe parcursul implementării angajamentului M.11, a schimbat categoria de folosință a terenului pe o parte din parcele va putea beneficia în continuare de plată pentru celelalte suprafețe aflate sub angajament pe care înființează culturi eligibile în cadrul pachetelor pentru care a semnat angajamentul curent.
- Atribuirea statutului de teren certificat ecologic sau aflat în conversia la agricultura ecologică se face conform tabelului prezentat mai sus.
- ✓ Lista organismelor de control aprobate de MADR pentru efectuarea inspecției și certificării produselor agroalimentare ecologice pe teritoriul României, în conformitate cu prevederile art. 9 al *Ordinului MADR nr. 895/2016*, cu modificările și completările ulterioare și art. 27 al *Regulamentului (CE) nr. 834/2007*, cu modificările și completările ulterioare poate fi consultată pe site-ul [www.madr.ro](http://www.madr.ro), secțiunea „Agricultură” - „Agricultură ecologică” - „Organisme de control), link-ul <http://www.madr.ro/agricultura-ecologica/organisme-de-control-aprobate.html>.
- ✓ Nu se pot accesa pachete ale M.11 diferite pe aceeași parcelă.
- ✓ Parcelele aflate sub angajament în cadrul măsurii 11 nu se comasează (rămân parcele de sine stătătoare, pe toată perioada angajamentului).
- ✓ Fiecare parcelă aflată sub angajament în cadrul pachetelor din M.11 trebuie să fie înscrisă în declarația de suprafață ca parcelă distinctă pe toată perioada angajamentului.
- ✓ Pachetele din cadrul M.11 se accesează numai la nivel de parcelă, nu pe sub-parcelă agricolă. Face excepție declararea P10 M.10 în combinație cu P 1, P2 sau P5 ale ambelor sub-măsuri ale M.11, caz în care primează respectarea condițiilor specifice ale pachetului 10 al M10.

## Reguli de implementare pentru M.11:

- ✓ În cazul combinării P10 al M.10 cu P1, 2 și 5 ale sM.11.1 și sM.11.2, suprafața necultivată pentru respectarea cerinței specifice P10 M.10 nu este plătită pentru P1, 2 și 5 M.11, terenul necultivat (cod cultură 970) nefiind eligibil pentru M.11.
- ✓ Pe perioada angajamentului este permisă pe aceeași parcelă de teren rotația culturilor de la un an la altul între P1, P2 și P5 în cadrul fiecărei sub-măsuri (sM.11.1, sM.11.2).
- ✓ În cazul în care pe o sub-parcelă a fost declarată sau determinată o cultură neeligibilă pentru pachetul solicitat din cadrul M.11, sub-parcela este respinsă la plată.
- ✓ Fermierii care practică sistemul de agricultură ecologică și dețin un document justificativ (certificatul de conformitate/ master certificat/ certificat de confirmare a conversiei) emis de un organism de control aprobat de MADR (potrivit prevederilor art. 29 alin.(1) din *Regulamentul (CE) 834/2007*), beneficiază implicit de plata pentru practici agricole benefice pentru climă și mediu pentru suprafețele în conversie sau certificate ale exploatației, utilizate pentru producția ecologică.
- ✓ Conform *Ordin MADR nr. 895/2016*, art. 19 alin. (6), operatorilor înregistrați în sistemul de agricultură ecologică ca producători le este interzisă cultivarea în paralel a aceleiași specii atât în sistemul convențional, cât și în sistemul ecologic pentru culturile anuale. Conform art. 11 din *Regulamentul (CE) nr. 834/2007*, un producător (ex.: o persoană juridică) care administrează mai multe unități de producție și exploatează atât culturi anuale în sistem ecologic cât și în sistem convențional nu trebuie să cultive plante din aceleași varietăți sau care nu se pot diferenția ușor. Operatorul separă parcelele cultivate în sistem ecologic de cele cultivate în sistem convențional și asigură inclusiv separarea produselor (inputurilor agricole) utilizate în unitățile ecologice de cele utilizate în unitățile convenționale, precum și separarea produselor obținute în cele două tipuri de unități. Într-o exploatație în care se practică atât agricultura ecologică, cât și cea convențională, cultivarea varietăților identice sau greu de diferențiat pe parcursul aceluiași an duce la declasarea întregii producții din ecologic în convențional (plantele anuale). În conformitate cu prevederile art. 66 alin. (3) și ale art. 73 la *Regulamentul (CE) nr. 889/2008*, în cazul în care unitățile de producție ecologice și convenționale se află în aceeași zonă, unitățile de producție convenționale, precum și spațiile de depozitare pentru inputuri (ex.: îngrășăminte, produse fitosanitare și semințe) trebuie să fie supuse aceluiași regim de control. Mai exact, operatorul are obligația să dețină înregistrări care să furnizeze informații cu privire la: descrierea completă a unității, descrierea măsurilor de separare și de trasabilitate a documentelor, achiziționarea și utilizarea inputurilor și să pună la dispoziția autorităților/ organismelor de control înregistrările menționate, precum și documentele contabile. În conformitate cu prevederile art. 63 al *Regulamentului (CE) nr. 889/2008* operatorul trebuie să inițieze și să mențină:
  - o descriere completă a unității și/sau a localurilor și/sau a activității;
  - toate măsurile practice care trebuie întreprinse la nivelul unității și/sau al locațiilor și/sau al activității care să asigure respectarea regulilor de producție ecologică;
  - măsurile de precauție care trebuie întreprinse pentru a reduce riscul contaminării cu produse sau substanțe neautorizate și măsurile de curățenie care trebuie întreprinse în amplasamentele de stocare și prin lanțul de producție al producătorului;
  - caracteristicile specifice ale metodei de producție utilizate, în cazul în care operatorul economic intenționează să solicite documente justificative în conformitate cu art. 68 alin.(2) al *Regulamentului (CE) nr. 889/2008*.Descrierea și măsurile menționate mai sus, trebuie să fie cuprinse într-o declarație semnată de operator, declarație verificată de organismul de control care elaborează un raport în care identifică posibilele deficiențe și neconformități referitoare la regulile de producție ecologică. Operatorul trebuie să contrasemneze acest raport și să implementeze acțiunile corective necesare. Descrierea unității trebuie să includă toate informațiile și documentele care sunt necesare pentru verificarea conformității cu prevederile Reg. (CE) nr. 834/2007 și ale Reg. (CE) nr. 889/2008.
- ✓ Nu se aplică sancțiuni administrative în cazul în care fermierul demonstrează, în sensul art. 77 alin. (2) lit. d) din *Regulamentul (UE) nr. 1306/2013*, că nu este răspunzător pentru

### Reguli de implementare pentru M.11:

nerespectarea criteriilor de eligibilitate, a angajamentelor sau a altor obligații care rezultă din aplicarea normelor privind măsurile de dezvoltare rurală de la art. 96, în cazul în care suprafețele sunt incluse, pe perioada de derulare a angajamentelor, în zonele cu protecție strictă din parcurile naționale și naturale, stabilite în baza prevederilor art. 22 alin (2) din OUG nr. 57/2007, cu modificările și completările ulterioare. Totodată, angajamentele în baza M.11 se închid fără recuperarea sumelor acordate pentru anii de cerere anteriori.

- ✓ Nu se poate solicita sprijinul aferent M 11 fără solicitarea SAPS.
- ✓ Fermierii care au fost informați de către APIA în 2018 în privința obligației de reconversie a suprafețelor cu pajiști permanente sensibile din punctul de vedere al mediului, au obligația de a face reconversia până cel târziu la data depunerii cererii unice de plată pentru campania 2019, conform prevederilor art. 85 din Ordinul MADR nr. 619/2015. Suprafețele care fac obiectul reconversiei sunt considerate pajiște permanentă începând din prima zi a reconversiei și vor fi declarate în cererea unică de plată din anul 2019 utilizând un nou cod de cultură: „671 - Pajiști permanente sensibile din punct de vedere al mediului reconvertite în pajiști permanente”. Noul cod este eligibil pentru angajamentele deschise începând cu anul 2019 pentru pachetele ambelor submăsurii ale M.11, cu excepția P6.1 pentru care se poate deschide angajament nou pe sM.11.2 numai dacă nu a existat un angajament anterior pentru sM.11.1 pe acea suprafață.  
Art. 19 lit. (a) din OUG nr. 3/2015, cu modificările și completările ulterioare, prevede interdicția de a converti/ara suprafețele de pajiști permanente situate în ariile naturale protejate desemnate potrivit prevederilor OUG nr. 57/2007, aprobată cu modificări și completări prin Legea nr. 49/2011, cu modificările și completările ulterioare.

### Reguli de implementare comune pentru toate măsurile compensatorii de dezvoltare rurală, inclusiv pentru M.11:

- ✓ Trebuie declarate toate parcelele agricole pe care fermierul le utilizează, indiferent dacă acestea sunt sau nu sunt eligibile pentru sprijin, solicitate și nesolicitate la plată și pe care trebuie să respecte cerințele de eco-condiționalitate. Fermierii care dețin parcele agricole cu o suprafață de până la 0,1 ha nesolicitate la plată, pot să nu le declare cu condiția ca suprafața însumată a acestor parcele să nu depășească un hectar.
- ✓ Beneficiarii plăților compensatorii trebuie să păstreze toate documentele aferente angajamentului pe toată perioada desfășurării acestuia, precum și în perioada de monitorizare de 3 ani după finalizarea perioadei de angajament.
- ✓ În derularea angajamentului asumat, beneficiarul este obligat să informeze APIA privind orice modificare a suprafețelor exploatației, a pierderii sau dobândirii dreptului de utilizare a unor parcele agricole aferente angajamentelor asumate voluntar prin cererile de plată/cererile de sprijin.
- ✓ În conformitate cu prevederile art.34 alin.(6) din OUG nr. 3/2015, cu modificările și completările ulterioare nu se recuperează plățile necuvenite acordate în anii anteriori de angajament, pentru modificarea amplasamentului și/sau micșorarea suprafeței parcelelor agricole, urmare a înregistrării sistematice a imobilelor din UAT prin Programul Național de Cadastru și Carte Funciară instituit potrivit dispozițiilor art. 9 alin. (23) din Legea cadastrului și a publicității imobiliare nr. 7/1996, republicată, cu modificările și completările ulterioare.  
Se disting următoarele situații:
  - suprafața parcelei aflată sub angajament se micșorează sau parcela își modifică amplasamentul - în campania curentă nu se aplică sancțiuni de supradecларare, nu se recuperează sumele acordate în campaniile anterioare, angajamentul rămâne în desfășurare pentru suprafața rezultată până la finalizarea angajamentului inițial;
  - suprafața parcelei aflată sub angajament devine neeligibilă (suprafața parcelei scade sub dimensiunea minimă eligibilă de 0,3 ha) sau, ca urmare a diminuării suprafeței parcelelor, suprafața totală a fermei scade sub 1 ha. În campania curentă nu se aplică sancțiuni de supradecларare, angajamentul se închide fără recuperarea sumelor acordate în campaniile anterioare.

### Extinderea suprafețelor angajate

Extinderea suprafeței parcelei aflate sub angajament M.11, este permisă cu până la 50% și cel mult 1 ha din suprafața angajată în primul an de angajament.

O creștere a suprafeței angajate cu mai mult de 50% și peste 1 ha din suprafața angajată în primul an de angajament, conduce la necesitatea înlocuirii angajamentului inițial cu un nou angajament, care să acopere întreaga suprafață în cauză pe o perioadă de 5 ani, începând cu anul în care angajamentul a fost înlocuit. Vechiul angajament se urmărește până la împlinirea celor 5 ani.

Atenție! Suprafața adăugată trebuie să aibă același statut ecologic/an de conversie cu suprafața aflată sub angajament.

## Transferul de angajament

**Transferul de angajament** reprezintă preluarea voluntară de către cesionar a obligațiilor și drepturilor care decurg din angajamentele asumate de către cedent în legătură cu respectarea condițiilor de acordare a sprijinului pentru fiecare măsură/sub-măsură/pachet/sub-pachet/variantă vizată.

**Transferul de exploatație** reprezintă vânzarea, arendarea, moștenirea sau orice alt transfer definitiv care are drept obiect unitățile de producție în cauză.

Beneficiarul care cedează exploatația prin transfer unui alt fermier se numește **cedent**. Fermierul care preia exploatația prin transfer se numește **cesionar**.

Transferul angajamentelor încheiate în cadrul M.11 se poate realiza astfel:

1. prin **transfer de exploatație** - prin documentul „*Cererea de transfer de exploatație*”. În cazul transferului de exploatație, opțiunea privind preluarea sau nepreluarea de către cesionar se aplică tuturor angajamentelor existente în cererea fermierului cedent, indiferent de pachet sau de măsură.
2. prin **transfer de angajament**, la nivel de parcelă - prin documentul „*Declarație privind transmiterea/ preluarea angajamentului de agro-mediu și/sau agricultură ecologică*” - Anexa nr. 6.

„*Cererea de transfer de exploatație*” trebuie să fie semnată atât de cedent, cât și de cesionar. Se poate realiza oricând pe parcursul anului de cerere, până la emiterea primei decizii de plată. Pe parcursul unui an de cerere se poate efectua un singur transfer pentru aceeași exploatație.

Anexa nr. 6, „*Declarație privind transmiterea/ preluarea angajamentului de agro-mediu și/sau agricultură ecologică*” trebuie să fie semnată atât de cedent, cât și de cesionar și trebuie prezentată la APIA până la data limită de depunere a cererii unice de plată (cu penalizări dacă ordinul ministrului agriculturii și dezvoltării rurale de aprobare a formularului cererii unice de plată aprobat în anul 2019 prevede această posibilitate); depunerea ulterior datei limită este considerată inadmisibilă.

Dacă întregul teren care face obiectul angajamentului sau o parte a acestuia sau întreaga exploatație este transferat(ă) altei persoane în cursul perioadei angajamentului respectiv, angajamentul sau partea din acesta aferentă terenului transferat **poate fi preluat(ă) de cealaltă persoană pentru perioada rămasă sau poate înceta și rambursarea nu este solicitată** în ceea ce privește perioada în care angajamentul a produs efecte.

Noul utilizator al suprafeței în cauză, care a preluat angajamentul existent, este responsabil pentru eventualele neconformități depistate ulterior transferului și ca urmare acestuia i se vor reține sumele acordate necuvenit în campaniile anterioare transferului pentru suprafața respectivă.

În cazul transferului de exploatație/de angajament, cesionarul este informat de APIA prin documentul „*Înștiințare privind situația angajamentelor care fac obiectul transferului*” asupra: stadiului implementării angajamentului de către cedent, pe suprafețele vizate de transfer până la acel moment, conform *HG nr. 226/2015*, cu modificările și completările ulterioare. Acest document se semnează de ambele părți implicate în transfer - Anexa nr. 8.

Transferul de angajament se notifică de către beneficiari la APIA în termen de maximum 15 zile de la data efectuării.

## Care sunt sancțiunile aplicabile în caz de identificare a unor neconformități?

Respectarea condițiilor prevăzute de angajamentele încheiate în cadrul măsurilor de mediu și climă ale PNDR 2014-2020 aplicabile pe terenurile agricole este verificată de APIA prin controale administrative care vizează toți fermierii care au angajamente în derulare și controale pe teren realizate prin selecția unui eșantion în urma aplicării unei analize de risc.

Control administrativ: <ul style="list-style-type: none"><li>✓ verificare angajament și cereri de plată,</li><li>✓ verificare încrucișată cu baze de date și raportări externe.</li></ul>
Control pe teren: <ul style="list-style-type: none"><li>✓ caiet de agricultură ecologică,</li><li>✓ verificare vizuală în cadrul fermei (inclusiv prin vizite rapide la fața locului planificate pentru verificarea unor cerințe legate de respectarea anumitor date pentru efectuarea lucrărilor agricole),</li><li>✓ controale prin teledetecție.</li></ul>

Elementele de control și modalitățile de verificare detaliate sunt dezvoltate în manualele de proceduri elaborate de APIA sau celelalte instituții delegate cu efectuarea controalelor.

<p><i>Metode de verificare a cerințelor aplicabile angajamentelor:</i></p> <ul style="list-style-type: none"><li>✓ Menținerea angajamentelor - verificare administrativă (pe baza datelor IACS și verificări încrucișate cu baze de date externe relevante) și pe teren (inclusiv prin vizite rapide pentru verificarea anumitor cerințe).</li><li>✓ Cerințele de eligibilitate (ex. categoria de utilizare a terenurilor, dimensiunea fermelor și a parcelelor), menținerea suprafețelor, respectarea perioadei de angajament și a celorlalte angajamente - verificare administrativă (pe baza datelor IACS, pentru fiecare an de angajament și comparativ între fiecare din anii de angajament și angajamentul inițial, inclusiv verificări încrucișate cu Registrul fermelor, LPIS, Registrul animalelor, etc.) și verificări pe teren (vizuale și documentare). Cerințele specifice și cerințele de bază - caietul de agricultură ecologică.</li><li>✓ Conformitatea suprafețelor și respectarea anumitor standarde de eco-condiționalitate - control prin teledetecție și control pe teren.</li></ul>
--

Dacă în urma controalelor se evidențiază neconformități privind respectarea condițiilor de eligibilitate, a cerințelor specifice, a cerințelor de bază, a standardelor de ecocondiționalitate sau declararea greșită a parcelelor agricole (identificarea greșită, supradecararea sau nedeclararea unor parcele agricole), se aplică reduceri ale plății, care în unele cazuri pot ajunge până la excluderea de la plată sau chiar recuperarea sumelor plătite până la acel moment în cadrul angajamentelor respective conform *Ordinului MADR privind aprobarea sistemelor de sancțiuni pentru măsurile 10 „Agro - mediu și climă”, 11 „Agricultura ecologică” și 13 „Plăți pentru zone care se confruntă cu constrângeri naturale sau cu alte constrângeri specifice”*, cu modificările și completările ulterioare și *Ordinului MADR nr. 999/2016 privind aprobarea sistemului de sancțiuni administrative pentru ecocondiționalitate începând cu anul 2016*, cu modificările și completările ulterioare.

Există 6 categorii de sancțiuni, care se aplică în ordinea enumerării la suma de plată rămasă după etapa anterioară de sancționare. Ordinea aplicării sancțiunilor este următoarea:

- ✓ sancțiuni pentru supradecararea suprafețelor
- ✓ sancțiuni pentru nerespectarea condițiilor de eligibilitate generale și a cerințelor specifice și a cerințelor de bază relevante,
- ✓ sancțiuni pentru depunerea cu întârziere a cererii de plată,
- ✓ sancțiuni pentru nedeclararea tuturor suprafețelor,
- ✓ sancțiuni pentru nerespectarea eco-condiționalității,
- ✓ sancțiuni suplimentare.

**Cazurile de forță majoră și circumstanțele excepționale** se notifică în scris autorității competente, fermierul nu va fi sancționat în cazurile de forță majoră și circumstanțe excepționale dacă a prezentat documente justificative în acest sens, conform legislației în vigoare, în termen de

15 zile lucrătoare de la data la care beneficiarul sau succesorul său în drepturi este în măsură să trimită respectiva notificare.

Sunt recunoscute, în special, următoarele cazuri de forță majoră și circumstanțe excepționale: decesul beneficiarului, incapacitatea profesională pe termen lung a beneficiarului, o catastrofă naturală gravă care afectează puternic exploatarea agricolă, distrugerea accidentală a clădirilor destinate creșterii animalelor aflate pe exploatarea agricolă, o epizootie sau o boală a plantelor care afectează parțial sau integral șeptelul sau culturile beneficiarului, exproprierea întregii exploatare agricole sau a unei mari părți a acesteia (dacă exproprierea respectivă nu ar fi putut fi anticipată la data depunerii cererii).

În ceea ce privește M.11, dacă un beneficiar nu și-a putut îndeplini angajamentul din cauza unui caz de forță majoră sau a unor circumstanțe excepționale și a prezentat documente justificative în acest sens, conform legislației în vigoare, plata respectivă nu se acordă pentru anul în care s-a manifestat cazul de forță majoră sau circumstanța excepțională și nu se vor recupera sumele primite din campaniile anterioare.

Angajamentele multianuale rămân în vigoare în caz de forță majoră și se închid în caz de circumstanțe excepționale și deces.

În cazul apariției în campania curentă a unui caz de forță majoră pentru care fermierul a depus la APIA în termen documentele stabilite prin legislație, anul respectiv se va lua în considerare în calcularea duratei angajamentului aferent sM.11.1/ sM.11.2, după caz, chiar dacă suprafața afectată de forță majoră nu va fi certificată pentru campania în cauză.

Dacă beneficiarul selectat pentru controlul pe teren nu permite inspectarea fermei de către reprezentanții organismelor abilitate, se consideră că nu a respectat angajamentul și nu i se va acorda nicio plată pentru măsura respectivă pentru anul în curs. În plus, i se vor recupera toate sumele acordate până la momentul respectiv pentru toate angajamentele în derulare. Recuperarea sumelor acordate fermierului până la momentul respectiv nu presupune și aplicarea sancțiunilor de supradecларare și închiderea angajamentului.

Normele de ecocondiționalitate trebuie respectate de beneficiari la nivelul întregii ferme. Nerespectarea obligațiilor induse de angajamente, în funcție de evaluarea intenției, repetiția, amploarea și gravitatea sau persistența efectelor neconformității respective, conduce la aplicarea unei sancțiuni bazate pe principiul proporționalității, putând să meargă de la notificarea beneficiarului în vederea remedierii problemelor identificate până la aplicarea unor sancțiuni care pot ajunge în unele situații chiar la excluderea de la plată (*Ordinul MADR nr. 999/2016*, cu modificările și completările ulterioare).

Cerințele de bază trebuie respectate la nivelul parcelelor aflate sub angajament. Nerespectarea cerințelor de bază conduce la respingerea de la plată a parcelei pe care s-a identificat neconformitatea și aplicarea sancțiunilor de supradecларare. Angajamentul rămâne însă în vigoare, iar sumele acordate în anii precedenți nu se recuperează.

Lipsa Caietului de agricultură ecologică pentru anul în curs și pentru anii precedenți, dar și necompletarea sau prezentarea incompletă a acestuia se sancționează.

### Modificarea cererii unice de plată

În baza art.3 și art. 15 alin. (1)-(3) din *Regulamentul (UE) nr. 809/2014*, cu modificările și completările ulterioare, în anul 2019 modificările la cererile unice de plată se depun până la data-limită de 31 mai inclusiv, la centrele APIA.

Modificările acestora pot fi depuse și după data-limită de 31 mai 2019, până la 10 iunie 2019 inclusiv, cu o reducere de 1% pe zi lucrătoare a sumelor la care fermierul ar fi avut dreptul dacă modificarea cererii unice de plată ar fi fost depusă până la data de 31 mai.

## Modificarea cererii unice de plată se poate realiza prin completarea formularelor, după caz:

- ✓ prin **formularul M1** - *schimbarea declarației de suprafață pentru anul 2019* - se poate:
  - schimba cultura unei parcele/sub-parcele declarate;
  - diviza o parcelă în sub-parcele;
  - modifica numărul blocului fizic dacă fermierul nu a fost notificat de APIA cu privire la erori sau nu a fost supus controlului pe teren;
  - modifica pachetele/variantele de pachet/submăsurile și bifele de solicitare pentru aceste pachete/grupuri de pachete/submăsurii.
- ✓ prin **formularul M2** - *completarea declarației de suprafață pentru anul 2019* - se pot:
  - adăuga una sau mai multe parcele individuale, declarată(e) ulterior depunerii cererii inițiale;
  - înscrie pachetul/varianta în declarația de suprafață, atât pentru parcele nou adăugate, cât și pentru parcele existente în declarația de suprafață, dar pe care anterior nu erau solicitate măsuri de dezvoltare rurală;
- ✓ prin **formularul M3** *Declarație de retragere totală a suprafeței din cererea unică de plată 2019* se pot *retrage oricând parcele, părți de parcelă* (situații stipulate de art. 3 din *Regulamentul (UE) nr. 809/2014*, cu modificările și completările ulterioare, cu excepția situațiilor în care APIA:
  - a informat deja fermierul de existența unor nereguli în cererea de plată,
  - a notificat fermierul de intenția de a realiza control pe teren sau
  - au fost constatate nereguli în urma controlului,
- ✓ prin **formularul M4**, fermierul poate schimba datele privind adresa/coordonatele bancare/numele societății, fără a se modifica CUI-ul. Acesta se depune în orice moment până la emiterea deciziei de plată sau ca răspuns la notificarea APIA pentru cont invalid.
- ✓ prin **formularul - Solicitarea de retragere a sprijinului aferent unui pachet, a unei/unor scheme de plată/măsuri de sprijin/ajutor din cererea unică de plată 2019** oricând, mai puțin în situațiile în care APIA:
  - a informat deja fermierul de existența unor nereguli în cererea de plată,
  - a notificat fermierul de intenția de a realiza control pe teren sau
  - au fost constatate nereguli în urma controlului.

Numai solicitantul însuși sau persoana împuternicită de el poate efectua modificări ale cererii unice de plată. Împuternicirea se realizează prin procură notarială (în cazul persoanelor fizice) sau delegație de împuternicire (în cazul persoanelor juridice). Acestea trebuie să fie însoțite și de copiile CI/BI al titularului cererii unice de plată și al împuternicitului care trebuie atașate la dosarul cererii de plată. Împuternicitul înlocuiește titularul doar în scopul și pentru perioada pentru care a fost emisă împuternicirea. Pentru toate modificările aduse cererii unice de plată, fermierul trebuie să prezinte documente justificative care susțin aceste modificări.



## INFORMAREA PUBLICĂ ȘI PROMOVAREA MĂSURILOR DE MEDIU ȘI CLIMĂ

Pentru asigurarea premiselor necesare atingerii obiectivelor propuse, informațiile relevante referitoare la măsurile de mediu și climă, sunt furnizate la scară largă prin intermediul acțiunilor de informare și publicitate derulate la nivelul PNDR 2014-2020. Acțiunile de informare și promovare se desfășoară anual, începând cu primul an de implementare a măsurilor, de către instituțiile responsabile (MADR prin AM PNDR, AFIR și APIA), prin intermediul caravelor și campaniilor de promovare și/sau informare, materialelor de informare publicate pe site-ul instituțiilor și pe portalul Rețelei Naționale de Dezvoltare Rurală (RNDR), informațiilor furnizate prin formularul cererii unice de plată, Ghidului solicitantului și newsletter-ului transmis prin intermediul RNDR.

Pentru a veni în întâmpinarea așteptărilor celor interesați de măsurile PNDR 2014-2020, în ton cu tendințele tehnologice actuale, acțiunile de informare și promovare se desfășoară și prin intermediul canalelor social media:



- ✓ MADR [www.facebook.com/madr.ro](http://www.facebook.com/madr.ro)
- ✓ AM PNDR [www.facebook.com/dgdrampndr](http://www.facebook.com/dgdrampndr)
- ✓ RNDR [www.facebook.com/RNDR.Romania](http://www.facebook.com/RNDR.Romania)
- ✓ AFIR [www.facebook.com/afir.info](http://www.facebook.com/afir.info)

Alte informații relevante privind măsurile de mediu și climă ale PNDR 2014-2020 se pot consulta atât în format electronic, cât și pe suport fizic la:

- ✓ Ministerul Agriculturii și Dezvoltării Rurale - Autoritatea de Management pentru PNDR (AM PNDR) și Centrele Județene de Dezvoltare Rurală (CDRJ) - [www.madr.ro](http://www.madr.ro),
- ✓ Agenția pentru Finanțarea Investițiilor Rurale (AFIR) - Sediul Central, Oficiile Regionale și Oficiile Județene - [www.afir.info](http://www.afir.info),
- ✓ Agenția de Plăți și Intervenție pentru Agricultură (APIA) - Sediul Central, Centrele Județene și Centrele Locale - [www.apia.org.ro](http://www.apia.org.ro),
- ✓ Rețeaua Națională de Dezvoltare Rurală (RNDR) - [www.rndr.ro](http://www.rndr.ro),
- ✓ Direcțiile Agricole Județene (DAJ) - <http://www.madr.ro/directii-agricole-judetene.html>,
- ✓ Camerele Agricole Județene - <http://www.madr.ro/consultanta-extensie-si-formare-profesionala/date-de-contact-consultanta-agricola.html>.

În permanență informațiile de actualitate privind implementarea măsurilor de mediu și climă ale PNDR 2014-2020 sunt postate pe site-ul MADR ([www.madr.ro](http://www.madr.ro)) și site-ul APIA (<http://www.apia.org.ro/ro/materiale-de-informare/materiale-de-informare-anul-2019>). Ultima versiune a PNDR 2014-2020, precum și documentele puse în consultare publică se pot accesa la adresa <http://www.madr.ro/pndr-2014-2020.html>.

În perioada de desfășurare a Campaniei de depunere a cererii unice de plată 2019 este activă adresa de e-mail [sesizari.mediu@madr.ro](mailto:sesizari.mediu@madr.ro) prin intermediul căreia vă puteți adresa direct Ministerului Agriculturii și Dezvoltării Rurale în cazul în care întâmpinați dificultăți legate de:

- ✓ obținerea materialelor informative sau a informațiilor necesare privind măsurile de sprijin disponibile,
- ✓ obținerea informațiilor necesare pentru identificarea corectă a terenurilor agricole,
- ✓ obținerea informațiilor necesare pentru completarea cererii unice de plată,
- ✓ obținerea informațiilor privind angajamentul dumneavoastră.

### Date de contact APIA:

Centrul județean/ local	Adresa	Telefon	E-mail
Sediul Central București	Bulevardul Carol I nr. 17, sector 2, București	021 305 48 00 021 305 48 02 021 305 48 23	<a href="mailto:relatii.cu.publicul@apia.org.ro">relatii.cu.publicul@apia.org.ro</a>
Centrul Municipiului București	București, Piața Rosetti nr. 4, etaj 1, cam 103-112 sector 2	021 310 02 52	<a href="mailto:apia.bucuresti@apia.org.ro">apia.bucuresti@apia.org.ro</a>
Centrul Județean Alba	Str. Moșilor nr. 112, jud. Alba, cod 510065	0258 830 650 0258 830 651	<a href="mailto:apia.alba@apia.org.ro">apia.alba@apia.org.ro</a>
Centrul Județean Arad	Str. Frații Neumann, nr. 10, jud. Arad, cod: 31039	0257 250 540 0257 240 112	<a href="mailto:apia.arad@apia.org.ro">apia.arad@apia.org.ro</a>

Centrul Județean Argeș	Str. Armand Călinescu nr. 44, jud. Argeș, cod 110017	0248 210 536 0248 210 539	<a href="mailto:apia.arges@apia.org.ro">apia.arges@apia.org.ro</a>
Centrul Județean Bacău	Str. George Bacovia nr. 20, jud. Bacău cod 600237	0234 512 971	<a href="mailto:apia.bacau@apia.org.ro">apia.bacau@apia.org.ro</a>
Centrul Județean Bihor	Str. Matei Corvin nr.1, jud. Bihor, cod 410140	0259 477 037 0259 415 451	<a href="mailto:apia.bihor@apia.org.ro">apia.bihor@apia.org.ro</a>
Centrul Județean Bistrița Năsăud	Str. Drumul Tarpiului, nr. 21 A, jud. Bistrița Năsăud cod 420062	0263 218 033 0263 341 603	<a href="mailto:apia.bistrita@apia.org.ro">apia.bistrita@apia.org.ro</a>
Centrul Județean Botoșani	Str. Calea Națională, nr. 81, jud. Botoșani cod 710038	0231 511 040 0231 511 039	<a href="mailto:apia.botosani@apia.org.ro">apia.botosani@apia.org.ro</a>
Centrul Județean Brăila	Calea Călărași, nr. 58, jud. Brăila cod 810212	0239 625 125 0371 313 606	<a href="mailto:apia.braila@apia.org.ro">apia.braila@apia.org.ro</a>
Centrul Județean Brașov	Str. Ecaterina Teodoroiu, nr. 38, jud. Brașov cod 500450	0268 474 600 0372 796 842	<a href="mailto:apia.brasov@apia.org.ro">apia.brasov@apia.org.ro</a>
Centrul Județean Buzău	Șos. Spătarului, nr. 7, jud. Buzău cod 120226	0238 716 153 0238 716 150	<a href="mailto:apia.buzau@apia.org.ro">apia.buzau@apia.org.ro</a>
Centrul Județean Călărași	Prelungirea București nr. 26, bl. D3, et. 3, jud. Călărași cod 910125	0242 334 070 0242 334 072	<a href="mailto:apia.calarasi@apia.org.ro">apia.calarasi@apia.org.ro</a>
Centrul Județean Caraș Severin	Piata Republicii nr. 28, Reșița cod 320026	0255 219 002 0255 219 003	<a href="mailto:apia.caras@apia.org.ro">apia.caras@apia.org.ro</a>
Centrul Județean Cluj	B-dul Muncii, nr. 18, Pavilion Administrativ, etaj 1, Cluj - Napoca cod 400641	0264 456 454 0264 456 455	<a href="mailto:apia.cluj@apia.org.ro">apia.cluj@apia.org.ro</a>
Centrul Județean Constanța	B-dul Tomis, nr. 51, jud. Constanța cod 900725	0241 488 900 0241 488 911	<a href="mailto:apia.constanta@apia.org.ro">apia.constanta@apia.org.ro</a>
Centrul Județean Covasna	Str. Lt. Păiș David, nr. 7, Sfântu Gheorghe cod 520077	0267 311 075 0267 311 148	<a href="mailto:apia.covasna@apia.org.ro">apia.covasna@apia.org.ro</a>
Centrul Județean Dâmbovița	Str. B-dul I.C. Brătianu nr. 36, Târgoviște cod 130153	0245 216 482 0371 305 601	<a href="mailto:apia.dambovita@apia.org.ro">apia.dambovita@apia.org.ro</a>
Centrul Județean Dolj	Str. Nicolae Titulescu, nr. 22, Craiova cod 200134	0251 595 395 0251 595 655	<a href="mailto:apia.dolj@apia.org.ro">apia.dolj@apia.org.ro</a>
Centrul Județean Galați	Str. Dragoș-Vodă, nr. 13, jud. Galați cod 800187	0236 462 026 0236 462 025	<a href="mailto:apia.galati@apia.org.ro">apia.galati@apia.org.ro</a>
Centrul Județean Giurgiu	B-dul Independenței, bl. 107, mezanin, Sc. A, Giurgiu cod 080115	0246/216.055	<a href="mailto:apia.giurgiu@apia.org.ro">apia.giurgiu@apia.org.ro</a>
Centrul Județean Gorj	Bld. Ecaterina Teodoroiu, nr. 92, Târgu Jiu cod 210113	0253 213 035 0253 213 080	<a href="mailto:apia.gorj@apia.org.ro">apia.gorj@apia.org.ro</a>
Centrul Județean Harghita	Str. Progresului, nr. 16, et. 1, Miercurea Ciuc cod 530240	0266 310 148 0266 310 158	<a href="mailto:apia.harghita@apia.org.ro">apia.harghita@apia.org.ro</a>
Centrul Județean Hunedoara	Str. 22 Decembrie, nr. 222, Deva cod 330162	0254 221 000 0254 221 050	<a href="mailto:apia.hunedoara@apia.org.ro">apia.hunedoara@apia.org.ro</a>
Centru județean Ialomița	Slobozia, Str. Chimiei nr. 19, Jud. Ialomița	0243 230.891	<a href="mailto:apia.ialomita@apia.org.ro">apia.ialomita@apia.org.ro</a>
Centru județean Iași	Iași, Str. Dumbrava Roșie, nr. 3, Jud. Iași	0232 214.210	<a href="mailto:apia.iasi@apia.org.ro">apia.iasi@apia.org.ro</a>
Centru județean Ilfov	București, Str. Cernișoara, nr. 92A, sect. 6,	021 434 01 29 021 434 01 31	<a href="mailto:apia.ilfov@apia.org.ro">apia.ilfov@apia.org.ro</a>
Centru județean Maramureș	Baia Mare, Str. Victoriei, nr. 149, Jud. Maramureș	0262 349 286	<a href="mailto:apia.maramures@apia.org.ro">apia.maramures@apia.org.ro</a>
Centru județean Mehedinți	Drobeta Turnu Severin, Str. Crișan, nr. 87, Jud. Mehedinți	0252 330 056 0252 330 237	<a href="mailto:apia.mehedinti@apia.org.ro">apia.mehedinti@apia.org.ro</a>
Centrul Județean Mureș	Târgu Mureș, Str. Insulei, nr. 2, Jud. Mureș	0265 264 195 0265 262 232	<a href="mailto:apia.mures@apia.org.ro">apia.mures@apia.org.ro</a>
Centrul Județean Neamț	Piatra Neamț, Str. Mihai Eminescu, nr. 26B, et. II, Jud. Neamț	0233 233 123; 0233 233 126	<a href="mailto:apia.neamt@apia.org.ro">apia.neamt@apia.org.ro</a>
Centrul Județean Olt	Slatina, Str. Arcului, nr. 20, Jud. Olt	0249 411 244 0249 412 242	<a href="mailto:apia.olt@apia.org.ro">apia.olt@apia.org.ro</a>
Centrul Județean Prahova	Ploiești, Str. Anton Pann, nr. 7, Jud. Prahova	0244 514 518 0244 514 760	<a href="mailto:apia.prahova@apia.org.ro">apia.prahova@apia.org.ro</a>

Centrul Județean Satu Mare	Satu Mare, Str. Botizului, nr. 49, Jud. Satu Mare	0261 768 340 0261 768 968	<a href="mailto:apia.sm@apia.org.ro">apia.sm@apia.org.ro</a>
Centrul Județean Sălaj	Zalău, Str. Corneliu Coposu, nr. 79 A, Jud. Sălaj	0260 661 722 0260 661 723	<a href="mailto:apia.salaj@apia.org.ro">apia.salaj@apia.org.ro</a>
Centrul Județean Sibiu	Sibiu, Str. Someșului nr. 49, Jud. Sibiu	0269 212 951	<a href="mailto:apia.sibiu@apia.org.ro">apia.sibiu@apia.org.ro</a>
Centrul Județean Suceava	Suceava, B-dul 1 Decembrie 1918, nr. 3, Jud. Suceava	0230 511 047 0230 511 048	<a href="mailto:apia.suceava@apia.org.ro">apia.suceava@apia.org.ro</a>
Centrul Județean Teleorman	Alexandria, Str. Constantin Brâncoveanu, nr. 73, Jud. Teleorman	0247 310 281 0247 310 015	<a href="mailto:apia.teleorman@apia.org.ro">apia.teleorman@apia.org.ro</a>
Centrul Județean Timiș	Timișoara, Str. Grigore Alexandrescu, nr. 28, jud. Timiș	0256 494 955	<a href="mailto:apia.timis@apia.org.ro">apia.timis@apia.org.ro</a>
Centrul Județean Tulcea	Tulcea, str. Zimbrului, nr. 24, Jud. Tulcea	0240 513 430 0240 517 037	<a href="mailto:apia.tulcea@apia.org.ro">apia.tulcea@apia.org.ro</a>
Centrul Județean Vâlcea	Râmnicu Vâlcea, Str. Oituz, nr. 7, Jud. Vâlcea	0250 744 489 0250 744 498	<a href="mailto:apia.valcea@apia.org.ro">apia.valcea@apia.org.ro</a>
Centrul Județean Vaslui	Vaslui, Str. Cuza Vodă, nr. 41, Jud. Vaslui	0235 318 502 0235 318 503	<a href="mailto:apia.vaslui@apia.org.ro">apia.vaslui@apia.org.ro</a>
Centrul Județean Vrancea	Focșani, B-dul Brăilei, nr. 121, Jud. Vrancea	0237 212 402	<a href="mailto:apia.vrancea@apia.org.ro">apia.vrancea@apia.org.ro</a>

## INSTRUCȚIUNI DE COMPLETARE A CAIETELOR DE AGRICULTURĂ ECOLOGICĂ

Conform *Programului Național de Dezvoltare Rurală (PNDR)*, beneficiarii Măsurii 11 (M.11) - Agricultură ecologică trebuie să respecte cerința specifică privind ținerea evidenței activităților agricole corelate cu cerințele specifice de agricultură ecologică și cu cerințele de bază.

În acest sens, beneficiarii trebuie să completeze anual (pentru fiecare an de angajament) *Caietul(ele) de agricultură ecologică conform modelului (recomandat)*, pus(e) la dispoziție de APIA la depunerea cererii unice de plată. Totodată, acestea sunt disponibile și în format electronic pe site-ul APIA: [www.apia.org.ro](http://www.apia.org.ro).

Pe perioada de 5 ani de angajament, ori de câte ori se realizează lucrări agricole specifice sub-măsurii/pachetului/ pentru care s-a solicitat sprijin financiar, se completează rubricile din caiet cu informațiile corespunzătoare și se înscrie data efectuării lucrărilor.

*Caietul(ele) de agricultură ecologică*, cu înregistrările efectuate, se păstrează pe toată perioada angajamentului, începând cu anul semnării angajamentului și 3 ani după încheierea acestuia conform art. 18 litera b) din *H.G. nr. 226/2015*, cu modificările și completările ulterioare.

**Atenție!** Dacă s-a solicitat sprijin pentru mai multe tipuri de pachet (ex. P1, P4), în aceeași campanie și/sau campanii diferite, caietele se păstrează pe perioadele angajamentelor și 3 ani după încheierea acestora.

Condiția privind păstrarea caietului de agro-mediu timp de 3 ani este valabilă și pentru fermierii care în campania 2015 au aplicat clauza de revizuire, în sensul închiderii angajamentelor.

Acest(e) caiet(e) trebuie prezentat(e) în cazul controalelor efectuate de APIA și de către alte organisme de control abilitate.

**Lipsa Caietului pe anul în curs și/sau pe anii precedenți din angajament, dar și necompletarea sau prezentarea incompletă a acestuia, atrage sancțiuni financiare.** Sancțiunile pentru nerespectarea acestor condiții se aplică la nivel de pachet în cazul măsurii 11.

- **Submăsura 11.1-sprijin pentru conversia la metodele de agricultură ecologică:** P1-culturi agricole pe terenuri arabile (inclusiv plante de nutreț) aflate în conversia la agricultura ecologică, P2-legume aflate în conversia la agricultura ecologică, P3-livezi aflate în conversia la agricultura ecologică, P4-vii aflate în conversia la agricultura ecologică, P5-plante medicinale și aromatice aflate în conversia la agricultura ecologică,

- **Submăsura 11.2-sprijin pentru menținerea practicilor de agricultură ecologică:** P1-culturi agricole pe terenuri arabile (inclusiv plante de nutreț) certificate în agricultura ecologică, P2-legume certificate în agricultura ecologică, P3-livezi certificate în agricultura ecologică, P4-vii certificate în agricultura ecologică, P5-plante medicinale și aromatice certificate în agricultura ecologică.

În coloanele 1-5 inclusiv se înscriu date referitoare la parcelele aflate sub angajament, respectiv: pachetul și sub-măsura (1), numărul parcelei (2), numărul blocului fizic din care face parte parcela (3), denumire localitate (4) și suprafața parcelei (5).

În coloanele 6, 7 inclusiv se înscriu date referitoare la utilizarea fertilizanților naturali (gunoi de grajd). În cazul în care în coloana 6 s-a completat „DA”, în coloana 7 se înscrie cantitatea de gunoi de grajd aplicată pe parcela respectivă. Calculul se face astfel: dacă la 1 ha se poate aplica anual o cantitate maximă de 170 kg azot substanță activă (N s.a.), atunci la suprafața parcelei respective se poate aplica anual o cantitate maximă de N s.a. egală cu produsul dintre suprafața parcelei și 170.

Modul de calcul al cantității maxime de gunoi de grajd care poate fi aplicată pe teren, în funcție de tipul de gunoi, este prezentat în „Ghidul informativ pentru beneficiarii măsurilor de mediu și climă ale PNDR 2014-2020”.

În cazul în care se utilizează gunoi fermentat de 3-4 luni sau gunoi fermentat complet (mraniță), se va înscrie tipul de gunoi în coloana 10 „Observații”.  
 Ex. considerăm o parcelă cu suprafața de 0,3 ha. Cantitatea maxima de N s.a. care poate fi aplicată anual pe această parcelă este 0,3 ha x 170 kg N s.a. / ha = 51 kg N s.a.

În coloanele 8 și 9 se înscriu data la care s-a efectuat inspecția de către Organismul de Control și numărul Raportului de control emis de acesta.

În coloana 10 se înscriu eventualele evenimente/motive care au împiedicat realizarea lucrărilor sau oricare alte observații pe care fermierul le consideră utile și relevante.

**Model Caiet de agricultură ecologică**

**PACHETELE 1, 2, 3, 4, 5 - Submăsura 11.1 / 11.2 (PNDR 2014-2020)**

CAIETUL TREBUIE COMPLETAT OBLIGATORIU, PENTRU FIECARE

<b>Campania de depunere a cererilor unice de plată ...</b>	
Nume și prenume	
Denumirea exploatației	
Semnătură și ștampilă	
RO	
Suprafața aflată sub angajament (ha)-S1 P1- M 11	
Suprafața aflată sub angajament (ha)-S1 P2- M 11	
Suprafața aflată sub angajament (ha)-S1 P3- M 11	
Suprafața aflată sub angajament (ha)-S1 P4- M 11	
Suprafața aflată sub angajament (ha)-S1 P5- M 11	
Suprafața aflată sub angajament (ha)-S2 P1- M 11	
Suprafața aflată sub angajament (ha)-S2 P2- M 11	
Suprafața aflată sub angajament (ha)-S2 P3- M 11	
Suprafața aflată sub angajament (ha)-S2 P4- M 11	
Suprafața aflată sub angajament (ha)-S2 P5- M 11	

PARCELĂ ÎN PARTE, ÎN FIECARE AN.

Acest Caiet trebuie să fie disponibil în caz de control.

În cazul lipsei caietului pentru anul curent / anii precedenți de angajament se aplică sancțiuni care conduc la reducerea plăților.

Caietul trebuie completat și păstrat pe toată perioada de desfășurare a angajamentului și în perioada de monitorizare de 3 ani după încheierea angajamentului.

Nr. ct	PARCELA					FERTILIZARE		Data efectuării inspecției de către OC	Nr. raport control OC	Observații
	Cod pachet / variantă de pachet și sub-măsura	Nr. parcelă (din cererea unică de plată / din documentul demodificare)	Nr. bloc fizic (din cererea unică de plată / din documentul de modificare)	Denumire localitate	Suprafața parcelei (ha) (cf. cererii unice de plată / documentului de modificare)	Gunoi de grajd aplicat (DA / NU)	Cantitate gunoi de grajd aplicată (kg / parcelă)			
1	2	3	4	5	6	7	8	9	10	11

DATA CONTROL PE TEREN:

SEMNĂTURĂ INSPECTORI APIA:

SEMNĂTURĂ FERMIER:

## INSTRUCȚIUNI DE COMPLETARE A CAIETELOR DE AGRICULTURĂ ECOLOGICĂ

Conform *Programului Național de Dezvoltare Rurală (PNDR)*, beneficiarii Măsurii 11 (M.11)-Agricultură ecologică trebuie să respecte cerința specifică privind ținerea evidenței activităților agricole corelate cu cerințele specifice de agricultură ecologică și cu cerințele de bază.

În acest sens, beneficiarii trebuie să completeze anual (pentru fiecare an de angajament) **Caietul(ele) de agricultură ecologică conform modelului (recomandat)**, pus(e) la dispoziție de APIA la depunerea cererii unice de plată. Totodată, acestea sunt disponibile și în format electronic pe site-ul APIA: [www.apia.org.ro](http://www.apia.org.ro).

Pe perioada de 5 ani de angajament, ori de câte ori se realizează lucrări agricole specifice sub-măsurii/pachetului/ variantei de pachet pentru care s-a solicitat sprijin financiar, se completează rubricile din caiet cu informațiile corespunzătoare și se înscrie data efectuării lucrărilor.

*Caietul(ele) de agricultură ecologică*, cu înregistrările efectuate, se păstrează pe toată perioada angajamentului, începând cu anul semnării angajamentului și 3 ani după încheierea acestuia conform art. 18 litera b) din *H.G. nr. 226/2015*, cu modificările și completările ulterioare.

**Atenție!** Dacă s-a solicitat sprijin pentru mai multe tipuri de pachet (ex. P1, P4), în aceeași campanie și/sau campanii diferite, caietele se păstrează pe perioadele angajamentelor și 3 ani după încheierea acestora.

Condiția privind păstrarea caietului de agro-mediu timp de 3 ani este valabilă și pentru fermierii care în campania 2015 au aplicat clauza de revizuire, în sensul închiderii angajamentelor.

Acest(e) caiet(e) trebuie prezentat(e) în cazul controalelor efectuate de APIA și de către alte organisme de control abilitate. **Lipsa Caietului pe anul în curs și/sau pe anii precedenți din angajament, dar și necompletarea sau prezentarea incompletă a acestuia, atrage sancțiuni financiare.** Sancțiunile pentru nerespectarea acestor condiții se aplică la nivel de pachet în cazul măsurii 11.

- **Submăsura 11.1-sprrijin pentru conversia la metodele de agricultură ecologică: P6-pajiști permanente aflate în conversia la agricultura ecologică,**

- **Submăsura 11.2-sprrijin pentru menținerea practicilor de agricultură ecologică: P6-pajiști permanente certificate în agricultura ecologică.**

În coloanele 1-5 inclusiv se înscriu date referitoare la parcelele aflate sub angajament, respectiv: variantă de pachet și sub-măsura (1), numărul parcelei (2), numărul blocului fizic din care face parte parcela (3), denumire localitate (4) și suprafața parcelei (5).

În coloanele 6, 7 inclusiv se înscriu date referitoare la utilizarea fertilizanților naturali (gunoi de grajd). În cazul înscrierii „DA” în coloana 6, în coloana 7 se înscrie cantitatea de gunoi de grajd aplicată pe parcela respectivă. Calculul se face astfel: dacă la 1 ha se poate aplica anual o cantitate maximă de 170 kg azot substanță activă (N s.a.), atunci la suprafața parcelei respective se poate aplica anual o cantitate maximă de N s.a. egală cu produsul dintre suprafața parcelei și 170. Modul de calcul al cantității maxime de gunoi de grajd care poate fi aplicată pe teren, în funcție de tipul de gunoi, este prezentat în „*Ghidul informativ pentru beneficiarii măsurilor de mediu și climă ale PNDR 2014-2020*”. În cazul în care se utilizează gunoi fermentat de 3-4 luni sau gunoi fermentat complet (mraniță), se va înscrie tipul de gunoi în coloana 12 „Observații”.

*Ex. considerăm o parcelă cu suprafața de 0,3 ha. Cantitatea maximă de N s.a care poate fi aplicată anual pe această parcelă este 0,3 ha x 170 kg Ns.a. / ha = 51 kg N s.a.*

În coloana 8-9 se înscriu datele referitoare la animalele cu care se asigură respectarea cerinței specifice referitoare la asigurarea unei încărcături minime de 0,3 UVM/ha pe fiecare parcelă angajată cu acest pachet (tipul de animale și numărul)

Transformarea numărului de animale în UVM se realizează conform tabelului:

Categoria de animale	Coeficient de conversie (UVM/cap)
Tauri, vaci și alte bovine de mai mult de doi ani și ecvidee de mai mult de șase luni	1,00
Bovine între șase luni și doi ani	0,60
Bovine de mai puțin de șase luni	0,40
Ovine	0,15
Caprine	0,15

Ex: considerăm o parcelă cu suprafața de 0,3 ha. Pentru respectarea cerinței specifice referitoare la minim 0,3 UVM/ha și având în vedere faptul că 1 ha - 1 UVM, pe suprafața parcelei de 0,3 ha se poate pășuna cu minimum 0,09 UVM, ceea ce înseamnă minim o caprină/ovină.

Atenție! În cazul variantei de pachet 6.2 din M.11 este necesar să se respecte și nivelul maxim de UVM/ha stabilit de fișa măsurii pentru tipul de pachet din M.10 aflat în combinație (pentru P1, P3.2, P11.2 - maxim 1 UVM/ha și P3.1, P6.1, P6.2, P9.2 - maxim 0,7 UVM/ha).

În coloanele 10 și 11 se completează data la care s-a efectuat inspecția de către Organismul de Control și numărul Raportului de control emis de acesta.

În coloana 12 se înscriu eventualele evenimente/motive care au împiedicat realizarea lucrărilor sau oricare alte observații pe care fermierul le consideră utile și relevante.

### Model Caiet de agricultura ecologică

### PACHETUL 6.1 / 6.2 – M 11: Submăsura 11.1 / 11.2 (PNDR 2014-2020)

<b>Campania de depunere a cererilor unice de plată ...</b>	
Nume și prenume	
Denumirea exploatației	
Semnătură și ștampilă	
RO	
Suprafața totală aflată sub angajament (ha) - S1_P6.1- M 11.1 (ha)	
Suprafața totală aflată sub angajament (ha) - S2_P6.1- M 11.2 (ha)	
Suprafața totală aflată sub angajament (ha) - S1_P6.2- M 11.1 (ha)	
Suprafața totală aflată sub angajament (ha) - S2_P6.2- M 11.2 (ha)	

CAIETUL TREBUIE COMPLETAT OBLIGATORIU, PENTRU FIECARE PARCELĂ ÎN PARTE, ÎN FIECARE AN.

Acest Caiet trebuie să fie disponibil în caz de control.

În cazul lipsei caietului pentru anul curent / pe anii precedenți de angajament se aplică sancțiuni care conduc la reducerea plăților.

Caietul trebuie completat și păstrat pe toată perioada de desfășurare a angajamentului și în perioada de monitorizare de 3 ani după încheierea angajamentului.

Nr. crt	PARCELA					FERTILIZARE		Tipul de animale cu care se asigură minim 0,3 UVM/ha	Nr. de animale cu care se asigură minim 0,3 UVM/ha	Data efectuării inspecției de către OC	Nr. raport control OC	Observații
	Cod pachet / variantă de pachet și sub-măsura	Nr. parcelă (din cererea unică de plată / din documentul de modificare)	Nr. bloc fizic (din cererea unică de plată / din documentul de modificare)	Denumire localitate	Suprafața parcelei (ha)  (conform cererii unice de plată / documentului de modificare)	Gunoi de grajd aplicat  (DA / NU)	Cantitate gunoi de grajd aplicată  (kg / parcelă)					
1	2	3	4	5	6	7	8	9	10	11	12	13

DATA CONTROL PE TEREN:

SEMNĂTURĂ INSPECTORI APIA:

SEMNĂTURĂ FERMIER

Nr..... / .....

**DECLARAȚIE PE PROPRIA RĂSPUNDERE**

Subsemnatul ....., în calitate de solicitant al plăților compensatorii pentru agro-mediu și climă ( M.10/M.11), ca urmare a solicitării de clarificare a APIA, declar următoarele:

a) efectivul de ..... animale care depășește încărcătura maximă admisă de UVM/ha pentru plata de agro-mediu (M.10) se justifică astfel:

- cu numărul de ..... animale (specia) ..... sunt înscrise în asociația ..... cu ID .....
- un număr de ..... animale (specia) ..... pășunează pe terenul altui fermier (nume și prenume) ..... CNP ....., care nu a solicitat sprijin la APIA.
- un număr de ..... animale (specia) ..... sunt ținute în stabulație și furajate din alte surse.
- un număr de ..... animale (specia) ..... au fost abatorizate.
- un număr de ..... animale (specia) ..... au fost vândute/sacrificate.

b) gunoiul de grajd care rezultă de la animalele care depășesc încărcătura maximă admisă UVM/ha pentru plata de agro-mediu (M.10) sau gunoiul de grajd care depășește cantitatea de 170 kg N s.a./ha pentru plata de agricultură ecologică (M.11)

nu este utilizat pe suprafețele de teren pentru care am solicitat plata pentru agro-mediu/agricultură ecologică.

Menționez că acesta este întrebuițat după cum urmează:

.....  
 .....  
 .....  
 .....  
 .....

Menționez că datele furnizate sunt reale și am luat la cunoștință că prezenta declarație intră sub incidența prevederilor *Codului Penal*, republicat, privind falsul în declarații.

Nume și prenume

Semnătura

Data



(Anexa nr. 6 la Ordinul nr. 895/2016, cu modificările și completările ulterioare)

Anexa la documentul justificativ nr. .... / ..... (certificat de conformitate/master certificat/certificat de confirmare a conversiei)

emis în baza art. 29 alin. (1) din Regulamentul (CE) nr. 834/2007 al Consiliului din 28 Iunie 2007 privind producția ecologică și etichetarea produselor ecologice, precum și de abrogare a Regulamentului (CEE) nr. 2092/91, în conformitate cu modelul prevăzut în anexa XII la Regulamentul (CE) nr. 889/2008 al Comisiei din 5 septembrie 2008 de stabilire a normelor de aplicare a Regulamentului (CE) nr. 834/2007 al Consiliului privind producția ecologică și etichetarea produselor ecologice în ceea ce privește producția ecologică, etichetarea și controlul

Denumirea operatorului \*\*:

Sediul exploatației \*\*:

ID Fermier APIA \*\*:

Codul clientului - organism de inspecție și certificare

Tipul activității \*\*:

Nr. / data contractului încheiat cu organismul de control \*\*:

Numele și codul organismului de control \*\*:

CUI organism de control \*\*:

Județul	Localitatea / Comuna / Dreșul	Codul Sursup	Nr. blocului fizic	Nr. parcelei agricole	Cultura	Suprafața în agricultura ecologică din care:					Sub-măsura/ pachetul și varianta pachetului aferent culturii (conform Măsurii 11 „Agricultura ecologică” *)
						Suprafața totală (ha)	Suprafața Conversie anul I (ha)	Suprafața Conversie anul II (ha)	Suprafața Conversie anul III (ha)	Suprafața Certificată ecologic (ha)	

\* în cadrul Programului Național de Dezvoltare Rurală 2014-2020, măsura 11 - Agricultură ecologică cuprinde:

- Sub-măsura 11.1 - Sprijin pentru conversia la metodele de agricultură ecologică, conține 6 pachete:
  - Pachetul 1 - Culturi agricole pe terenuri arabile (inclusiv plante de nutreț) aflate în conversia la agricultura ecologică;
  - Pachetul 2 - Legume aflate în conversia la agricultura ecologică;
  - Pachetul 3 - Livezi aflate în conversia la agricultura ecologică;
  - Pachetul 4 - Vii aflate în conversia la agricultura ecologică;
  - Pachetul 5 - Plante medicinale și aromatice aflate în conversia la agricultura ecologică;
  - Pachetul 6 - Pajiști permanente aflate în conversia la agricultura ecologică
    - varianta 6.1 - pajiști permanente aflate în conversia la agricultura ecologică
    - varianta 6.2 - pajiști permanente aflate în conversia la agricultura ecologică cu angajament de agro-mediu și climă.
- Submăsura 11.2 Sprijin pentru menținerea practicilor de agricultură ecologică, conține 6 pachete:
  - Pachetul 1 - Culturi agricole pe terenuri arabile (inclusiv plante de nutreț) certificate în agricultura ecologică;
  - Pachetul 2 - Legume certificate în agricultura ecologică;
  - Pachetul 3 - Livezi certificate în agricultura ecologică;
  - Pachetul 4 - Vii certificate în agricultura ecologică;
  - Pachetul 5 - Plante medicinale și aromatice certificate în agricultura ecologică;
  - Pachetul 6 - Pajiști permanente certificate în agricultura ecologică;
    - varianta 6.1 - pajiști permanente certificate în agricultura ecologică,
    - varianta 6.2 - pajiști permanente certificate în agricultura ecologică cu angajament de agro-mediu și climă.

\*\* se completează în mod obligatoriu.

## Lista culturilor și a perioadelor de conversie - sM 11.1

DENUMIRE CULTURĂ	Culturi anuale/ perene	Perioada de conversie 2/3 ani
<b>I. TEREN ARABIL - TA</b>		
<b>CEREALE PENTRU BOABE</b>		
GRĂU COMUN de toamnă	Anuale	2
GRĂU COMUN de primăvară	Anuale	2
GRĂU DUR de toamnă	Anuale	2
GRĂU DUR de primăvară	Anuale	2
GRĂU SPELTA (alac)	Anuale	2
TRITICALE de toamnă	Anuale	2
TRITICALE de primăvară	Anuale	2
SECARĂ de toamnă	Anuale	2
SECARĂ de primăvară	Anuale	2
ORZ de toamnă	Anuale	2
ORZ de primăvară	Anuale	2
ORZOaicĂ de toamnă	Anuale	2
ORZOaicĂ de primăvară	Anuale	2
OVĂZ de toamnă	Anuale	2
OVĂZ de primăvară	Anuale	2
PORUMB	Anuale	2
PORUMB ZAHARAT	Anuale	2
SORG	Anuale	2
PORUMB SILOZ	Anuale	2
OREZ	Anuale	2
MEI	Anuale	2
HRIȘCA	Anuale	2
ALTE CEREALE PENTRU BOABE	Anuale	2
<b>PLANTE PROTEICE (LEGUMINOASE PENTRU BOABE)</b>		
MAZĂRE BOABE	Anuale	2
MAZĂRE BOABE INDUSTRIALIZARE	Anuale	2
FASOLE BOABE	Anuale	2
FASOLE BOABE INDUSTRIALIZARE	Anuale	2
LINTE	Anuale	2
BOB	Anuale	2
LUPIN	Anuale	2
FASOLIȚA	Anuale	2
NAUT	Anuale	2
MAZĂRICHE DE TOAMNĂ	Anuale	2
MAZĂRE FURAJERĂ DE TOAMNĂ	Anuale	2
ALTE LEGUMINOASE PENTRU BOABE	Anuale	2
<b>PLANTE INDUSTRIALE și MEDICINALE</b>		
FLOAREA SOARELUI	Anuale	2
RAPIȚĂ de toamnă	Anuale	2
RAPIȚĂ de primăvară	Anuale	2
SOIA	Anuale	2
IN PENTRU ULEI	Anuale	2
ALTE OLEAGINOASE	Anuale	2
IN PENTRU FIBRĂ	Anuale	2
CĂNEPĂ PENTRU FIBRĂ	Anuale	2
TUTUN	Anuale	2
FENICUL	Bienale/ perene in functie de soi/hibrid	2 sau 3 ani
LEVĂNȚICA	Perene	3
MENTA	Anuale/Perene in functie de soi/hibrid	2 sau 3 ani
ANASON	Anuale	2
ALTE PLANTE MEDICINALE ȘI AROMATICE (anuale) in camp sau in spatii protejate, ex: musetel, busuioc, schinduf, galbenele, coriandru, armurariu, cimbru, salvie sclareea, etc.	Anuale/ Bienale	2
ALTE PLANTE MEDICINALE ȘI AROMATICE (perene) in camp sau in spatii protejate, ex: sunatoare,	Perene	3

salvie officinalis, pelin, patlagina ingusta, nalba de gradina, lemn dulce, coada soricelului, coada calului, leustean, roinita, sofran, tarhon, etc.		
ALTE PLANTE INDUSTRIALE	Anuale	2
ARAHIDE	Anuale	2
MAC	Anuale	2
RICIN	Anuale	2
SUSAN	Anuale	2
ȘOFRĂNELUL	Anuale	2
CĂNEPĂ PENTRU ULEI	Anuale	2
<i>PLANTE TUBERCULIFERE</i>		
CARTOFI TIMPURII, SEMITIMPURII ȘI DE VARĂ	Anuale	2
CARTOFI TIMPURII, SEMITIMPURII ȘI DE VARĂ INDUSTRIALIZARE	Anuale	2
CARTOFI TÂRZII	Anuale	2
ALTE CULTURI DE CARTOFI	Anuale	2
CARTOFI PENTRU SĂMÂNȚĂ	Anuale	2
<i>PLANTE RADĂCINOASE</i>		
SFECLĂ DE ZAHĂR	Anuale	2
SFECLĂ FURAJERĂ	Anuale	2
<i>LEGUME PROASPETE, PEPENI</i>		
LEGUME PROASPETE anuale	Anuale	2
LEGUME PROASPETE perene (ex. sparanghel, etc.)	Perene	3
PEPENI VERZI ȘI GALBENI	Anuale	2
TOMATE	Anuale	2
TOMATE CÂMP INDUSTRIALIZARE	Anuale	2
CASTRAVEȚI	Anuale	2
CASTRAVEȚI CÂMP INDUSTRIALIZARE	Anuale	2
<i>LEGUME DIN SOLARII</i>		
TOMATE SOLARII	Anuale	2
CASTRAVETI SOLARII	Anuale	2
ARDEI SOLARII	Anuale	2
VARZA SOLARII	Anuale	2
VINETE SOLARII	Anuale	2
<i>LEGUME DIN SERE</i>		
TOMATE SERE	Anuale	2
CASTRAVEȚI SERE	Anuale	2
ARDEI SERE	Anuale	2
VARZĂ SERE	Anuale	2
PLANTE DE NUTREȚ (anuale)	Anuale	2
LOT SEMINCER pentru culturi anuale	Anuale	2
LOT SEMINCER pentru culturi perene	Perene	3
ALTE CULTURI ÎN TEREN ARABIL (anuale)	Anuale	2
ALTE CULTURI ÎN TEREN ARABIL (perene)	Perene	3
TEREN SUB SERE ȘI SOLARII - CULTIVAT	Anuale	2
TRIFOI	Perene	2
LUCERNĂ	Perene	2
SPARCETĂ	Perene	2
PHACELIA	Anuale	2
MUȘTAR	Anuale	2
GHIZDEI	Perene	2
CĂPȘUNI	Anuale/ perene in functie de soi/hibrid	2 sau 3
CICOARE	Perene	3
<b>II. PAJISTE PERMANENTA - PP</b>		
PAJIȘTI PERMANENTE COMUNALE UTILIZATE INDIVIDUAL	Perene	2
	Perene	2

PAJIȘTI PERMANENTE UTILIZATE INDIVIDUAL	Perene	2
FÂNEȚE UTILIZATE INDIVIDUAL	Perene	2
PAJIȘTI TEMPORARE (artificiale, însămânțate pe TA <de 5 ani)	Anuale	2
FÂNEȚE COMUNALE UTILIZATE INDIVIDUAL	Perene	2
<b>III. CULTURĂ PERMANENTĂ - CP</b>		
<i>POMI FRUCTIFERI</i>		
MERI	Perene	3
MERI INDUSTRIALIZARE	Perene	3
PERI	Perene	3
PRUNI	Perene	3
PRUNI INDUSTRIALIZARE	Perene	3
CAIȘI ȘI ZARZĂRI	Perene	3
CAIȘI ȘI ZARZĂRI INDUSTRIALIZARE	Perene	3
PIERSICI	Perene	3
CIREȘI ȘI VIȘINI	Perene	3
CIREȘI ȘI VIȘINI INDUSTRIALIZARE	Perene	3
GUTUI	Perene	3
DUZI	Perene	3
ALȚI POMI FRUCTIFERI	Perene	3
<i>CASTANI, NUCI, ALUNI ȘI ALTE SPECII ÎNRUDITE</i>		
CASTANI	Perene	3
NUCI ȘI ALUNI	Perene	3
ALTE SPECII	Perene	3
LIVEZI TINERE NEINTRATE PE ROD	Perene	3
HAMEI	Perene	3
<i>ARBUȘTI FRUCTIFERI</i>		
ZMEUR	Perene	3
COACĂZ	Perene	3
ALȚI ARBUȘTI FRUCTIFERI (ex: cătină, afin etc.)	Perene	3
<i>PEPINIERE</i>		
PEPINIERE VITICOLE ȘI PLANTAȚII PORTALTOI	Perene	3
PEPINIERE POMICOLE	Perene	3
<b>VII</b>		
VII PE ROD CU STRUGURI NOBILI PENTRU VIN	Perene	3
VII PE ROD CU STRUGURI DE MASĂ	Perene	3
VII TINERE NEINTRATE PE ROD	Perene	3
VII CU SOIURI HIBRIDE INTERSPECIFICE PENTRU VIN	Perene	3
VII ÎNFIINȚATE PRIN PROGRAMUL RESTRUCTURARE/RECONVERSIE	Perene	3

(Anexa nr. 1 din *Ordinul MADR nr. 1253/2013*, cu modificările și completările ulterioare)

MINISTERUL AGRICULTURII ȘI DEZVOLTĂRII RURALE  
 Direcția pentru Agricultură a Județului ...../Entitatea mandatată de Ministerul  
 Agriculturii și Dezvoltării RURale .....

### FIȘĂ DE ÎNREGISTRARE a producătorilor în agricultura ecologică

Anul .....

Aprobat  
 EM/DAJ\*)  
 Director executiv,  
 .....  
 .  
 Nr. .... din .....

Avizat  
 Responsabil agricultura ecologică,  
 .....  
 .

#### 1. Producător

Persoana juridică/ Persoana fizică autorizată/ Întreprinderea individuală/ Întreprinderea  
 familială .....  
 ....., cu sediul social în  
 localitatea ....., județul ....., înscrisă la oficiul  
 registrului comerțului cu numărul ....., CUI .....,  
 reprezentată de ....., CNP .....

Act de identificare .....

Persoana fizică ....., domiciliată în localitatea  
 ....., județul ....., str. ....,  
 nr. ...., BI/CI seria ..... nr. ...., eliberat/eliberată la data de  
 ..... de către .....,  
 CNP .....

Locația fermei/unității administrate/Puncte de lucru\*\*) .....

#### 2. Angajament

Solicit înregistrarea în sistemul de agricultură ecologică și mă angajez să respect ansamblul  
 dispozițiilor naționale și comunitare privind metoda de producție ecologică, procesarea,  
 comercializarea, depozitarea și etichetarea produselor agroalimentare ecologice. Aceste  
 dispoziții sunt:

- Regulamentul (CE) nr. 834/2007 al Consiliului din 28 iunie 2007 privind producția  
 ecologică și etichetarea produselor ecologice, precum și de abrogare a Regulamentului (CEE)  
 nr. 2.092/91;
- Regulamentul (CEE) nr. 889/2008 al Comisiei din 5 septembrie 2008 de stabilire a  
 normelor de aplicare a Regulamentului CE) nr. 834/2007 al Consiliului privind producția  
 ecologică și etichetarea produselor ecologice;
- Ordonanța de urgență a Guvernului nr. 34/2000 privind produsele agroalimentare  
 ecologice, aprobată prin Legea nr. 38/2001, cu modificările și completările ulterioare;
- Ordinul ministrului agriculturii și dezvoltării rurale nr. 895/ 2016, pentru aprobarea  
 regulilor privind organizarea sistemului de inspecție și certificare, de aprobare a  
 organismelor de inspecție și certificare/organismelor de control și de supraveghere a  
 activității organismelor de control, în agricultura ecologică;
- Hotărârea Guvernului nr. 131/2013 pentru stabilirea măsurilor și sancțiunilor necesare în  
 vederea respectării prevederilor Regulamentului (CE) nr. 834/2007 al Consiliului din 28 iunie  
 2007 privind producția ecologică și etichetarea produselor ecologice, precum și de abrogare  
 a Regulamentului (CEE) nr. 2.092/91.

#### 3. Alegerea organismului de control aprobat

Numele organismului de control: .....

Codul organismului: .....

#### 4. Producția vegetală (se va completa cu datele din formularul „Registrul parcelar”)

Suprafața totală agricolă exploatată (ha), din care:

a) Suprafața totală în agricultura convențională (ha) .....

b) Suprafața totală în agricultura ecologică (ha)

- suprafața în conversie (ha): - anul 1 .....

- anul 2 .....

- anul 3 .....

- suprafața certificată (ha): .....

Sunt de acord cu prelucrarea datelor cu caracter personal în conformitate cu dispozițiile legale în vigoare.

Data

Semnătura

.....

.....

#### 5. Producția animalieră

Nume producător .....

Județul	Localitatea/ Comuna/ Orașul	Specia/ Categorია	Rasa	Efective (capete)	Modul de producție		
					Ecologic	În conversie	Convențional

Speciile și rasele se vor completa conform nomenclatoarelor disponibile și la sediile EM/DAJ\*)

\*) Direcțiile pentru agricultură județene și a municipiului București sau entitățile mandatate de Ministerul Agriculturii și Dezvoltării Rurale.

\*\*\*) Se vor declara toate punctele de lucru ale operatorului, indiferent de județ.

Data

Semnătura

.....

.....

Nume producător .....

REGISTRUL PARCELAR - Anul .....
------------------------------------

Informații aferente hărților					Suprafața cadastrală a parcelei (ha)	Suprafața agricolă exploatăată *** (ha)	Suprafața în agricultura convențională (ha)	Cul tura	Suprafața în agricultura ecologică				
Ju de țul	Localita tea Comuna/ Orașul	Cod Sirsup fizic	Nr. Bloc	Nr. parc elă agric olă					Suprafața totală (ha)	Conversie anul I (ha)	Conversie anul II (ha)	Conversie anul III (ha)	Certifi cată ecolo gic (ha)
					1	2 = 3 + 5	3	4	5 = 6 + 7 + 8 + 9	6	7	8	9

\*\*\*) În cazul în care nu se exploatează în totalitate parcela cadastrală, indicați suprafața exploatată.

Data.....

Semnătura

<b>DECLARAȚIE</b> privind transmiterea/preluarea angajamentului de agro-mediu și climă și/sau agricultură ecologică	
Județul	Înregistrare Ștampila - Centru Județean/local APIA
Centrul Județean/local APIA	
Numele și Prenumele funcționarului APIA care primește declarația:	
Semnătura funcționarului APIA care primește declarația:	

*Date de identificare ale fermierului/societății care transmite parcele/suprafață aflate sub angajament de agro-mediu și climă și/sau agricultură ecologică:*

01. Nume și prenume solicitant PF, administrator/reprezentant PJ, ÎF:	02. Nr.unic de identificare: RO
03. Denumire exploatație PFA/II/ÎF/PJ:	

*Date de identificare ale fermierului/societății care preia parcele/suprafață aflate sub angajament de agro-mediu și climă și/sau agricultură ecologică:*

01. Nume și prenume solicitant PF)/ administrator/ reprezentant PJ, (ÎF):	02. Nr.unic de identificare: RO
03. Denumire exploatație PFA/ ÎI/ ÎF/PJ:	

*Date de identificare ale parcelei/parcelor care fac obiectul transmiterii/preluării*

Parcele cedate								Parcele preluate								
Ju deț	Localitate Comună/ Oraș/ Municipiu	Sîrșup	Nr. bloc fizic	Nr. parcelă agri colă cedată	Cod categorie de folosință	Suprafața parcela (ha)	Măsura 10 Măsura 11	Județ	Localitate Comună/ Oraș/ Municipiu	Sîrșup	Nr. bloc fizic	Nr. parcelă agricolă cedată	Cod categorie de folosință	Suprafața parcela (ha)	Măsura 10 Măsura 11	ID fermier de la care s-a preluat parcela în campania anterioară prin transfer total
1	2	3	4	5	6	7	8	9	10	11	12	13	14	15	16	17

Subsemnatul transmit angajamentele aferente campaniei curente pentru parcelele/suprafața cedate/ă împreună cu plățile de agro-mediu și climă și/sau agricultură ecologică.

Data \_\_\_\_/\_\_\_\_/\_\_\_\_

Semnătura .....

Subsemnatul preiau angajamentele aferente campaniei curente pentru parcelele/suprafața preluate/ă împreună cu plățile de agro-mediu și climă și/sau agricultură ecologică.

Declar, de asemenea, că mi-am însușit și cunosc angajamentele generale și specifice măsurilor de agro-mediu și climă și/sau agricultură ecologică conform fișei Măsurii 10-Agro-mediu și climă /Măsurii 11-Agricultură ecologică din PNDR 2014-2020, după caz.

Data \_\_\_\_/\_\_\_\_/\_\_\_\_

Semnătura .....

## NUME ȘI DATE CONTACT PRESTATOR SERVICII

CERTIFICAT DE CALIFICARE<sup>(\*)</sup> / ABSOLVIRE<sup>(\*)</sup> / ATESTAT DE PARTICIPARE

Seria \_\_\_\_\_ Nr. \_\_\_\_\_

Acordat doamnei/domnului \_\_\_\_\_ domiciliat în \_\_\_\_\_, CI/BI seria \_\_\_\_\_, nr. \_\_\_\_\_, CNP \_\_\_\_\_, administrator / reprezentant legal<sup>(\*)</sup> al \_\_\_\_\_, Cod unic identificare (CUI) / Cod fiscal (CF)<sup>(\*\*)</sup> \_\_\_\_\_, nr. și data documentului de împuternicire<sup>(\*)</sup> \_\_\_\_\_, cod unic de identificare (RUI – APIA) \_\_\_\_\_ pentru participarea la programul de instruire / inițiere / perfecționare / calificare /specializare \_\_\_\_\_, cu durata de \_\_\_\_\_ ore, cod COR<sup>(\*\*)</sup> \_\_\_\_\_, organizat de \_\_\_\_\_, Cod unic identificare (CUI) / Cod fiscal (CF) \_\_\_\_\_, CAEN<sup>(\*\*\*)</sup> \_\_\_\_\_, înmatriculat în Registrul Național al Furnizorilor de Formare Profesională a Adulților cu nr. <sup>(\*)</sup> \_\_\_\_\_, care a fost organizat în (locul desfășurării) \_\_\_\_\_, în perioada \_\_\_\_\_.

**PENTRU TEMATICILE** privind

- Implementarea angajamentelor încheiate în cadrul Măsurii 10 – agro-mediu și climă - PNDR 2014-2020   
 Implementarea angajamentelor încheiate în cadrul Măsurii 11 –agricultură ecologică - PNDR 2014-2020

Cunoștințele dobândite vizează următoarele domenii:

- identificarea parcelelor agricole<sup>(\*\*\*\*)</sup>,
- completarea și depunerea angajamentelor și cererilor unice de plată<sup>(\*\*\*\*)</sup>,
- măsurile de management aplicabile la nivelul fermei necesare pentru conformarea la cerințele de bază și la cerințele specifice ale angajamentelor<sup>(\*\*\*\*)</sup>,
- \_\_\_\_\_

DATA, \_\_\_\_\_

SEMNĂTURĂ REPREZENTANT / ȘTAMPILĂ PRESTATOR SERVICII, \_\_\_\_\_

<sup>(\*)</sup> Însoțit de suplimentul descriptiv al certificatului<sup>(\*)</sup> dacă este cazul, aplicabil doar în cazul persoanelor juridice.<sup>(\*\*)</sup> Codul CAEN acceptat pentru furnizorii privați de servicii de instruire / inițiere / perfecționare / calificare /specializare: 8559. Furnizori de servicii de instruire / inițiere / perfecționare / calificare mai potfi instituțiile publice care au stabilite prin lege atribuții privind furnizarea de servicii profesionale (pentru acestea se va menționa cadrul legislativ corespunzător) sau asociațiile și fundațiile, în condițiile legii.<sup>(\*\*\*\*)</sup> elemente minime obligatorii ale programelor de instruire / inițiere / perfecționare / calificare / specializa



Centrul județean/local APIA.....  
 Nr. de înregistrare...../.....

### Inștiințare privind situația angajamentelor care fac obiectul transferului

Vă facem cunoscut că în campania 2019, suprafața care face obiectul preluării prin transfer de exploatare / transfer de angajament de agro-mediu și climă și/sau agricultură ecologică de la cedentul RO....., se află sub angajament, astfel:

1. Angajamente care se urmăresc la nivel de parcelă (M.11 și pachetele P1, P2, P3, P6, P7, P9, P10, P11.2 ale M.10):

Parcela nr.	Pachetul	Măsura	Suprafața aflată sub angajament din campania anterioară (determinată în urma tuturor controalelor în campania anterioară *)	An începere angajament	Pentru P7 - M.10, cultura de porumb a fost înființată în anul/ani (pentru verificarea cerințelor specifice)

2. Angajamente urmărite la nivel de suprafață angajată (P4, P5 și P11.1 - M.10):

Suprafață total angajată **)	Pachetul/ sub-pachet/ variantă	Măsura	An începere angajament

**A.** Am luat la cunoștință de situația angajamentelor și sunt de acord să le continui până la finalizarea celor 5 ani de la data semnării lor de către cedent.

Nume și prenume în clar.....  
 Semnătura..... Data.....

**B.** Am luat la cunoștință de situația angajamentelor și NU sunt de acord să le continui.

Nume și prenume în clar.....  
 Semnătura..... Data.....

#### **Precizări:**

a. tabelele se vor completa de către funcționarul APIA.

În tabelul nr. 1 se va înscrie nr. de parcelă cedată (care se regăsește în forma coerentă a fermierului cedent).

\*) În cazul transferului prin *Declarație privind transmiterea/preluarea angajamentului de agro-mediu și/sau agricultură ecologică*, se va completa doar suprafața preluată de fermierul cesionar.

b. În tabelul nr. 2 \*\*), în cazul transferului prin *Declarație privind transmiterea/preluarea angajamentului de agro-mediu și/sau agricultură ecologică*, se va completa întreaga suprafață

aflată sub angajament, având în vedere prevederile *Ordinului privind aprobarea sistemelor de sancțiuni pentru măsurile 10 " Agro-mediu și climă", 11 "Agricultura ecologică" și 13 "Plăți pentru zone care se confruntă cu constrângeri naturale sau cu alte constrângeri specifice", prevăzute în PNDR 2014 - 2020, respectiv în cazul pachetelor 4- M.10 și 5- M.10 „se acceptă doar transferul total al angajamentului aferent suprafeței care face obiectul acestui pachet”.*

c. Prevederile literei B) nu se aplică în cazul transferului de angajament prin *Declarație privind transmiterea/preluarea angajamentului de agro-mediu și/sau agricultură ecologică.*

d. În cazul transferului total de exploatație, opțiunea privind preluarea sau nepreluarea de către cesionar, se aplică tuturor angajamentele existente în cererea fermierului cedent, indiferent de pachet sau de măsura.

e. În cazul în care o suprafață aflată sub angajament este transferată unui alt fermier, noul utilizator al suprafeței în cauză, care a preluat angajamentul existent, este responsabil pentru eventualele neconformități depistate ulterior transferului și ca urmare acestuia i se vor reține sumele acordate necuvenit în campaniile anterioare transferului pentru suprafața respectivă.